



รายงานประจำปี 2567

ศูนย์การแพทย์ปัญญานันทภิกขุ ชลประทาน

มหาวิทยาลัยศรีนครินทรวิโรฒ



ปัจจุบัน ศูนย์การแพทย์ปัญญานันทภิกขุ ชลประทาน เป็นโรงพยาบาลตติยภูมิระดับสูง ขนาด 400 เตียง สังกัดมหาวิทยาลัยศรีนครินทรวิโรฒ กระทรวงศึกษาธิการ ตั้งอยู่เลขที่ 222 หมู่ 1 ถนนติวานนท์ ตำบลบางตลาด อำเภอปากเกร็ด จังหวัดนนทบุรี

โรงพยาบาลชลประทาน ได้เปลี่ยนชื่อเป็น ศูนย์การแพทย์ปัญญานันทภิกขุ ชลประทาน

มหาวิทยาลัยศรีนครินทรวิโรฒ

ซึ่งชื่อดังกล่าวได้แจ้งต่อสภานิติบัญญัติแห่งชาติ เมื่อวันที่ 12 กรกฎาคม พ.ศ. 2550 และกราบเรียนหลวงพ่อกัญญาณันทภิกขุ และขออนุญาตใช้นามของท่านเป็นชื่อโรงพยาบาลไว้แล้ว เมื่อวันที่ 27 กรกฎาคม พ.ศ. 2550 และโรงพยาบาลชลประทานได้มาสังกัดมหาวิทยาลัยศรีนครินทรวิโรฒ เมื่อวันที่ 7 ตุลาคม พ.ศ. 2550 มหาวิทยาลัยศรีนครินทรวิโรฒได้จัดตั้งกองทุนหลวงพ่อกัญญาณันทภิกขุ เพื่อสืบทอดความตั้งใจของท่าน เพื่อนำกองทุนดังกล่าว มาพัฒนาโรงพยาบาลชลประทาน ให้เป็นโรงพยาบาลที่ดีที่สุดโรงพยาบาลหนึ่ง

กระทรวงเกษตรและสหกรณ์

ปี 2457 กรมชลประทาน
จัดตั้งสถานพยาบาลชั่วคราว



ปี 2463 ก่อตั้งเป็นกองแพทย์
จำนวน 20 เตียง



ปี 2498 จำนวน 90 เตียง

กระทรวงสาธารณสุข

2541 จำนวน 320 เตียง



ปี 2545 สังกัดกระทรวงสาธารณสุข

มหาวิทยาลัย ศรีนครินทรวิโรฒ



7 ตุลาคม 2550 โรงพยาบาลตติยภูมิ
ระดับสูง ขนาด 300 เตียง สังกัด มศว



ปัจจุบัน ศปช เปิดให้บริการ
อาคารผู้ป่วย 20 ชั้น
ขนาด 400 เตียง ให้บริการ
ผู้ป่วยนอกเฉลี่ย
ประมาณ 2000 – 2100 คน/วัน
และ ผู้ป่วยในเฉลี่ย 206 คน/วัน

สารจากผู้อำนวยการ

เนื่องในโอกาสวันคล้ายวันสถาปนา ครบรอบ

16 ปี

(7 ตุลาคม 2566)



ศูนย์การแพทย์
ปัญญานันทภิกขุ ชลประทาน
มหาวิทยาลัยศรีนครินทรวิโรฒ

ศูนย์การแพทย์ปัญญานันทภิกขุ ชลประทาน
มหาวิทยาลัยศรีนครินทรวิโรฒ

พร้อมให้บริการประชาชน
ด้วยแพทย์ผู้เชี่ยวชาญ
เครื่องมือที่ทันสมัย
รองรับสังคมผู้สูงอายุ

ผ.บ.พ.สุรสิทธิ์ ตั้งสกุลวัฒน์
ผู้อำนวยการศูนย์การแพทย์ปัญญานันทภิกขุ ชลประทาน

ช่องทางติดตามข่าวสารได้ที่
ศูนย์การแพทย์ปัญญานันทภิกขุ ชลประทาน มหาวิทยาลัยศรีนครินทรวิโรฒ
<https://pcmc.swu.ac.th/>
ติดต่อขอทราบข้อมูลเพิ่มเติม / Update ไขข้อสงสัย / ภาษาอังกฤษ



ผู้บริหารศูนย์การแพทย์ปัญญานันทภิกขุ ชลประทาน



ผู้ช่วยศาสตราจารย์นายแพทย์สุรสิทธิ์ ตั้งสกุลวัฒนา
ผู้อำนวยการศูนย์การแพทย์ปัญญานันทภิกขุ



นายแพทย์พลากร ศรีนิธิวัฒน์
รองผู้อำนวยการฝ่ายการแพทย์



นายแพทย์ธวัฒน์ อุณหโชค
รองผู้อำนวยการฝ่ายสำนักงาน



แพทย์หญิงจัญจรี อัสตุตมางกุล
รองผู้อำนวยการฝ่ายวิชาการและ



นายแพทย์นล จันทนภาพ
รองผู้อำนวยการฝ่ายบริหาร
ทรัพย์สินและกิจการพิเศษ



นางธิดารัตน์ เทศนา
รองผู้อำนวยการฝ่ายการ



แพทย์หญิงกัลย์สุดา อริยะวัตรกุล
ผู้ช่วยผู้อำนวยการฝ่ายสิทธิประโยชน์



แพทย์หญิงโฉมขจี สุขอารีชัย
ผู้ช่วยผู้อำนวยการฝ่ายทรัพยากรบุคคล



แพทย์หญิงกนิษฐา กิจสมบัติ
ผู้ช่วยผู้อำนวยการฝ่ายประกันคุณภาพ
การศึกษา

ผู้บริหารศูนย์การแพทย์ปัญญานันทภิกขุ ชลประทาน



นายแพทย์ธนภัทร รักพาณิชย์
ผู้ช่วยผู้อำนวยการฝ่ายกายภาพสิ่งแวดล้อม
และความปลอดภัย



นายแพทย์โยจิน เลิศรัตนสกุลชัย
ผู้ช่วยผู้อำนวยการฝ่ายพัฒนา
คุณภาพโรงพยาบาล



นายแพทย์ธนิต วงษ์วิบูลย์สิน
ผู้ช่วยผู้อำนวยการฝ่ายสารสนเทศ



แพทย์หญิงจุฑาธิป ลิ้มคุณกุล
ผู้ช่วยผู้อำนวยการฝ่ายวิชาการและวิจัย



นายแพทย์กัรพรดี ภิรมย์ไกรภักดิ์
ผู้ช่วยผู้อำนวยการฝ่ายสนับสนุนบริการทางการแพทย์



แพทย์หญิงวรพฐ์ ตั้งสิริพัฒน์
ผู้ช่วยผู้อำนวยการฝ่ายความเป็นเลิศทาง



แพทย์หญิงมัลลิกา เก่งสกุล
ผู้ช่วยผู้อำนวยการฝ่ายแพทยศาสตรศึกษา

วิสัยทัศน์ (Vision)

ศูนย์การแพทย์ปัญญานันทภิกขุ ชลประทาน
มหาวิทยาลัยศรีนครินทรวิโรฒ
เป็นโรงพยาบาลมหาวิทยาลัยแห่งปัญญา ที่มุ่งสู่ความเป็นเลิศ
(A University Hospital of Wisdom Aspiring for Excellence)

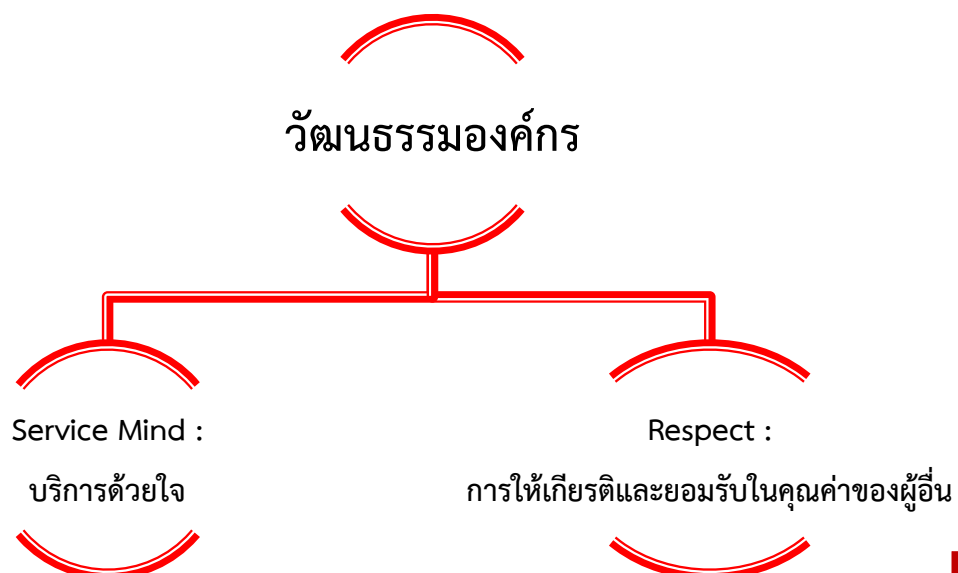
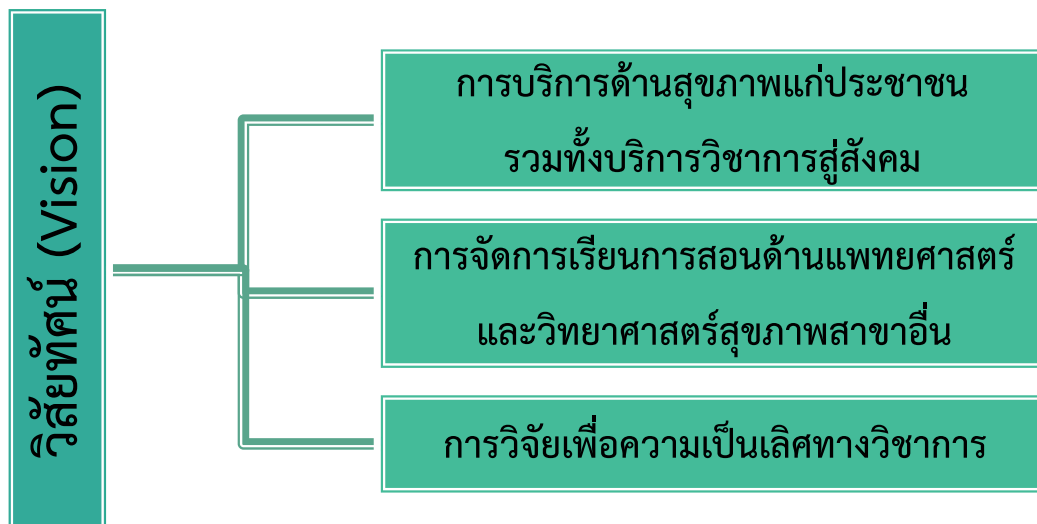
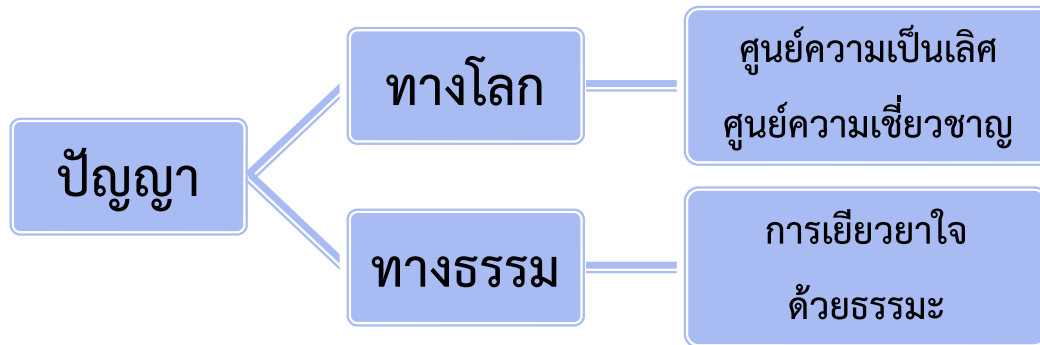

ค่านิยม PCMC (Values)

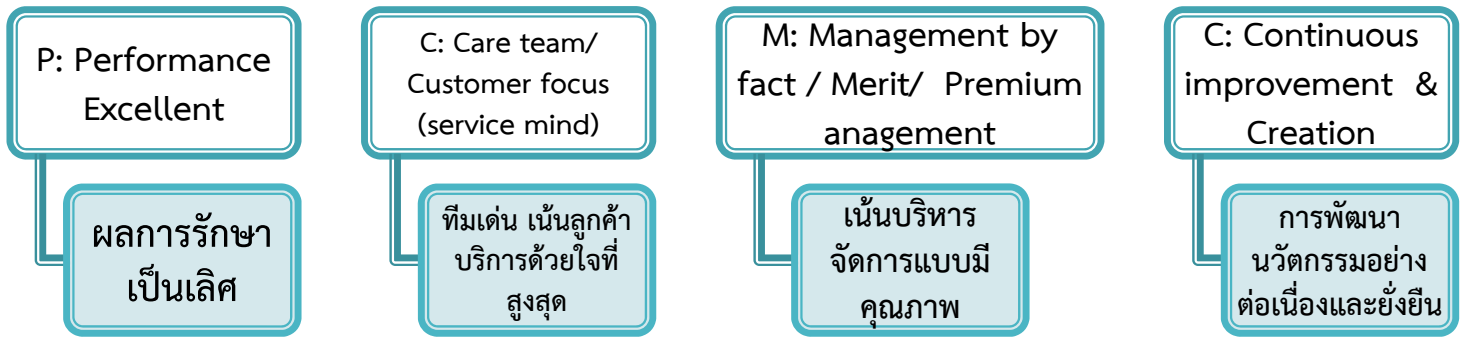

อัตลักษณ์องค์กร

- บริการด้วยใจ ใฝ่สามัคคี มีความรับผิดชอบ

จุดเน้น



โครงสร้างศูนย์การแพทย์ปัญญานันทภิกขุ ชลประทาน

แผนผังโครงสร้างการแบ่งงานภายในหน่วยงานของศูนย์การแพทย์ปัญญานันทภิกขุ ชลประทาน

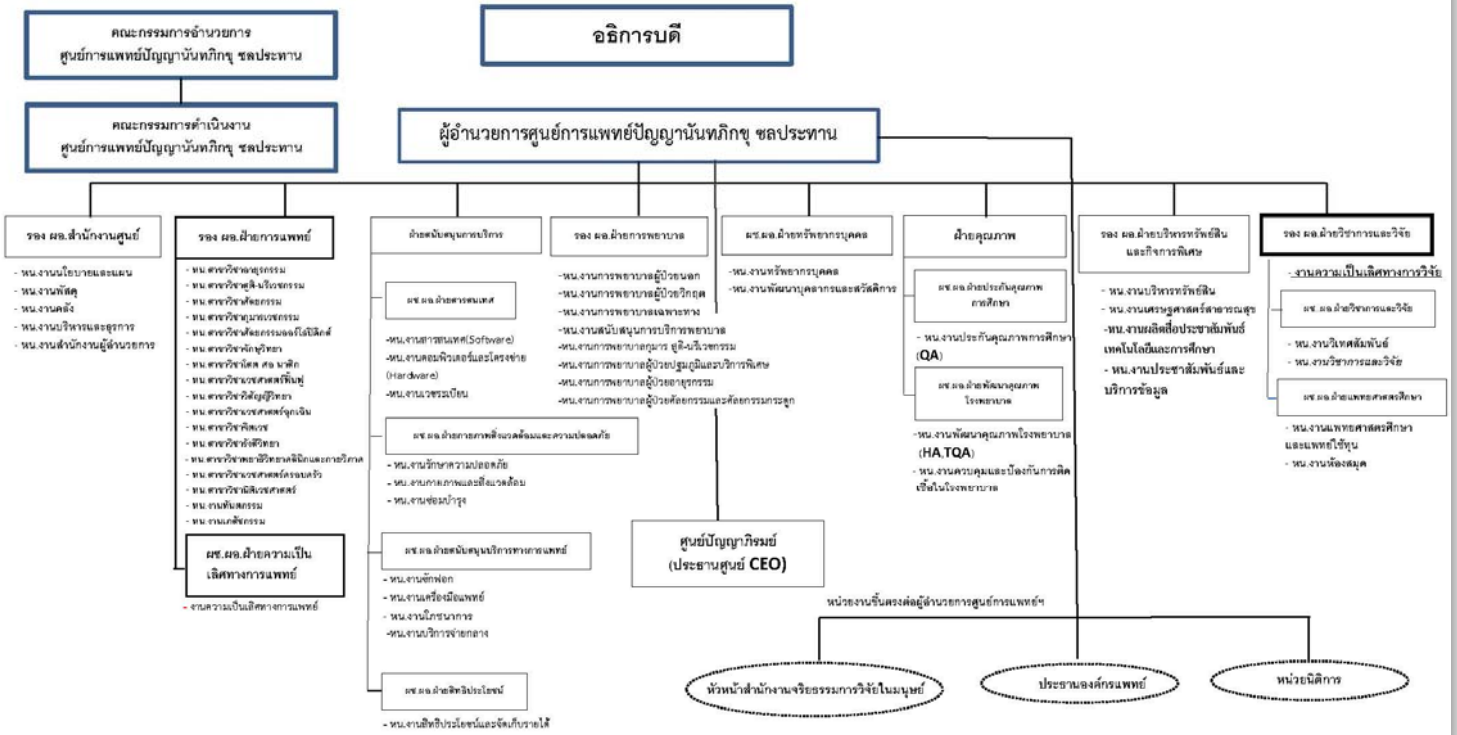

ยุทธศาสตร์ ศูนย์การแพทย์ปัญญานันทภิกขุ ชลประทาน

ปีงบประมาณ 2566- 2570 (ฉบับปรับปรุง ประจำปีงบประมาณ 2567)



ศูนย์การแพทย์ปัญญานันทภิกขุ ชลประทาน ได้ดำเนินการจัดทำแผนยุทธศาสตร์ ประจำปีงบประมาณ 2566-2570 เพื่อให้สอดคล้องกับแผนยุทธศาสตร์มหาวิทยาลัยศรีนครินทรวิโรฒ ประกอบด้วย 4 ด้าน ดังนี้

ยุทธศาสตร์ที่ 1 การเป็นผู้นำทางการศึกษา (Educational Leader)

ยุทธศาสตร์ที่ 2 การเป็นองค์กรที่มีสมรรถนะสูงและมีธรรมาภิบาล (High Performance and Good Governance Organization)

ยุทธศาสตร์ที่ 3 พันธกิจสัมพันธ์เพื่อสังคม (Social Engagement)

ยุทธศาสตร์ที่ 4 การยกระดับความสามารถทางการแพทย์และการรักษาพยาบาล (Excellent Hospital)

ยุทธศาสตร์ที่ 1

การเป็นผู้นำทาง การศึกษา

Educational Leader

ประเด็นที่ 1 ความเป็นเลิศด้านการเรียนการสอน (Excellent Teaching & Learning Expert)

ศูนย์การแพทย์ปัญญานันทภิกขุ ชลประทาน ดำเนินการด้านการเรียนการสอน โดยเฉพาะการสร้างองค์ความรู้และการพัฒนาคุณภาพการจัดการเรียนรู้เพื่อให้มีความเข้มแข็ง โดยเป็นการเรียนควบคู่กับการปฏิบัติงานจริง ดังนี้

1. สาขาวิชาสูตินรีเวชกรรม ศูนย์การแพทย์ปัญญานันทภิกขุ ชลประทาน ได้จัดโครงการวิชาการหัวข้อเรื่อง "Update in gynecological cancer screening" เมื่อวันที่ 14 พฤศจิกายน 2566 ณ ห้องประชุมชั้น D อาคารผู้ป่วย 20 ชั้น ได้เชิญ Speaker : Helena C. Van Doorn, M.D.,Ph.D. จาก Erasmus MC Cancer Institute มหาวิทยาลัย Erasmus ประเทศเนเธอร์แลนด์ โดยมีวัตถุประสงค์เพื่อให้บุคลากรทางการแพทย์มีความรู้ ความเข้าใจเกี่ยวกับการตรวจคัดกรองโรคมะเร็งทางนรีเวชที่ทันสมัย



2. เมื่อวันที่ 16 พฤศจิกายน 2566 แพทย์หญิงจัญจวีร์ สมานธิ อัครุตมางกูร รองผู้อำนวยการฝ่ายวิชาการและวิจัย ศูนย์การแพทย์ปัญญานันทภิกขุ ชลประทาน พร้อมด้วยอาจารย์สาขาวิชา ได้รับการประเมินพิจารณาศักยภาพสูงสุดในการรับแพทย์เพิ่มพูนทักษะ ประจำปี 2566 ซึ่งมี นายแพทย์ตีพร้อม ศิริเขต ผู้ช่วยคณบดีฝ่ายการศึกษา คณะแพทยศาสตร์ มหาวิทยาลัยศรีนครินทรวิโรฒ อนุกรรมการประเมินแพทย์เพิ่มพูนทักษะ เข้าร่วมการประเมินและแสดงความคิดเห็น



3. อบรมเชิงปฏิบัติการแพทยศาสตรศึกษาชั้นสูงในหัวข้อ “การประยุกต์ใช้ Simulation สำหรับการจัดการเรียนการสอนทางคลินิก (Sim-Case)” ณ Simulation Center ชั้น 3 โซนบี อาคารเรียนและปฏิบัติการ ศูนย์การแพทย์ปัญญานันทภิกขุ ชลประทาน



3. โครงการฝึกอบรมการปฐมพยาบาลเบื้องต้นและการช่วยชีวิตขั้นพื้นฐาน (CPR) สำหรับนิสิตทันตแพทย์ชั้นปีที่ 6 คณะทันตแพทยศาสตร์ มหาวิทยาลัยศรีนครินทรวิโรฒ โดย อาจารย์ นพ.เอนกชัย ดกพฤกษ์ และทีมงาน จากศูนย์การแพทย์ปัญญานันทภิกขุ ชลประทาน โดยมี ผู้ช่วยศาสตราจารย์ ดร.ทันตแพทย์ณัฐรุส แก้วสุทธา คณบดีคณะทันตแพทยศาสตร์ เป็นประธานกล่าวเปิดโครงการ เมื่อวันที่ 5 มีนาคม 2567



5. โครงการปฐมนิเทศ และอบรมเวชศาสตร์ฉุกเฉิน แพทย์เพิ่มพูนทักษะ ประจำปีการศึกษา 2567 เมื่อวันที่ 20-31 พฤษภาคม 2567 ณ อาคารเรียนและปฏิบัติการ ศูนย์การแพทย์ปัญญานันทภิกขุ ชลประทาน มหาวิทยาลัยศรีนครินทรวิโรฒ



ประเด็นที่ 2 ความเป็นเลิศด้านการวิจัยและนวัตกรรม (Excellent Research & Innovation Expert)

ศูนย์การแพทย์ปัญญานันทภิกขุ มีประเด็นยุทธศาสตร์ด้านความเป็นเลิศด้านการวิจัยและนวัตกรรม มีนโยบายและแผนการดำเนินงานที่สนับสนุนและส่งเสริมพัฒนาให้บุคลากรมีผลงานวิจัยและนวัตกรรมสู่ความเป็นเลิศในระดับนานาชาติ โดยการกำหนดตัวชี้วัดจำนวนผลงานวิจัยตีพิมพ์ในวารวิชาการระดับนานาชาติที่อยู่บนฐานข้อมูล Scopus และมีกลยุทธ์ที่ส่งเสริมและผลักดันเพื่อเพิ่มจำนวนผลงานวิจัยและการตีพิมพ์ผลงานวิจัยในวารสารวิชาการระดับนานาชาติที่อยู่บนฐานข้อมูล Scopus มีการส่งเสริมการสร้างเครือข่ายพันธมิตรในการทำงานวิจัยร่วมกับนักวิจัยจากสถาบันการศึกษา/สถาบันวิจัย/หน่วยงานต่างประเทศ

ในปีงบประมาณ 2567 ผลการดำเนินงานด้านการวิจัยของศูนย์การแพทย์ปัญญานันทภิกขุ ชลประทาน มีดังต่อไปนี้

1. ผลงานวิจัยที่ได้รับการตีพิมพ์และเผยแพร่ผลงานวิจัย

ลำดับ	ชื่อโครงการวิจัย	วิจัยหลัก	ชื่อวารสาร/เวทีที่เผยแพร่	Quartile
1	Attention-deficit/hyperactive-impulsive disorder symptoms among grade 1 students with reading disorder in Thailand	แพทย์หญิงพรพรรณ สาริสต์	Clinical and Experimental Pediatrics Volume 66, Issue 11, Pages 485 - 492, Nov 2023	Q1
2	The efficacy of topical imiquimod in high-grade cervical intraepithelial neoplasia: A systematic review and meta-analysis	แพทย์หญิงมัลลิกา เก่งสกุล	International Journal of Gynecology and Obstetrics Volume 164, Issue 1, Pages 66 - 74, January 2024	Q1
3	Allergic rhinitis and other comorbidities associated with asthma control in Thailand	ไม่มีบุคลากร ศบช เป็น ผู้วิจัยหลัก	Front Med (Lausanne) . 2024 Jan 11:10:1308390. doi: 10.3389	Q1
4	Laparoscopic versus open liver resection for treatment of liver tumors: Early experience outcomes	นายแพทย์กิตติ วงศ์ดี	Formosan Journal of Surgery Volume 57, Issue 1, Pages 11 - 16 January 2024	Q1
5	Surgical margin status outcome of intraoperative indocyanine green fluorescence-guided laparoscopic hepatectomy in liver malignancy: a systematic review and meta-analysis	ศศ.พญ. วรพฐ ตั้งสิริพัฒน์	BMC Surgery, Volume 24, Issue 1, June 2024	Q2
6	Expert panel consensus recommendations on the utilization of nebulized budesonide for managing asthma and COPD in both stable and exacerbation stages in Thailand	ไม่มีบุคลากร ศบช เป็น ผู้วิจัยหลัก	Journal of Asthma, Volume 61, Issue 10, Pages 1136 - 1151	Q2
7	Modified Extensor Indicis Proprius Opponensplasty	แพทย์หญิงณัฐตรา วิบูลย์ชนสาร	Tech Hand Up Extrem Surg. 2024 Mar 27.	Q3
8	Correlation between Initial International Prostate Symptom Score (IPSS) and Complications of Benign Prostatic Hyperplasia	นายแพทย์สันตพล ชำนาญไพโร	Journal of Health Science and Medical Research Volume 41, Issue 5, Sep-Oct 2023	Q4
9	A Study on the Effectiveness and Safety of Herbal Extract Combination Compared to 3% Minoxidil Solution for	แพทย์หญิงนัทจิรา จิยาศักดิ์	Open Dermatology Journal Volume 18, June 04, 2024	Q4

ลำดับ	ชื่อโครงการวิจัย	วิจัยหลัก	ชื่อวารสาร/เวทีที่เผยแพร่	Quartile
	the Treatment of Androgenetic Alopecia: A Randomized, Double-blind, Controlled Trial			
10	The Effect of Binaural Beats on Vital Signs and Stress of the Impacted Mandibular Third Molar Surgery	ทันตแพทย์อริวัฒน์ ตันดีสัมฤทธิ์	Srinakharinwirot University Dental Journal Volume 17 No.1 (2024) January-June.	TCI 1
11	การพัฒนาแนวปฏิบัติทางการเคลื่อนย้ายผู้ป่วยวิกฤตด้วยเครื่องช่วยหายใจภายในโรงพยาบาล โดยใช้แนวคิดวงจรเดิมมีง	นางสุกัญญา โพนนอก	วารสารสังคมศาสตร์เพื่อการพัฒนาท้องถิ่น มหาวิทยาลัยราชภัฏมหาสารคาม ปีที่ 8 ฉบับที่ 1 ประจำเดือนมกราคม-มีนาคม 2567	TCI 2

2. จำนวนผลงานที่ขอรับทุนอุดหนุนวิจัย

ที่	ชื่อโครงการวิจัย	หัวหน้าโครงการวิจัย	งบประมาณที่ได้รับจัดสรร (บาท)
1	ประสิทธิผลและความปลอดภัยของตำรับยาเบญจโลกวิเชียรและตำรับยาจันทน์ลีลาในการรักษาผู้ป่วยโควิด-19	นายแพทย์พลากร ศรีนิธิวัฒน์	300,000
2	ลักษณะผู้ป่วยเด็กที่ติดเชื้อซัลโมเนลลาและรูปแบบความไวต่อยาต้านจุลชีพปี 2556-2566 ในประเทศไทย	แพทย์หญิงกัจจาวรณ เสงคราวิทย์	115,200
3	ผลลัพธ์ของการดูแลทารกแรกเกิดตัวเหลืองที่มีอายุครรภ์มากกว่าหรือเท่ากับ 35 สัปดาห์ ตามแนวทางของ American Academy of Pediatrics 2022 ในโรงพยาบาลตติยภูมิ	แพทย์หญิงกนกวรรณ เอี่ยมชาญบรรจง	121,500
4	ผลลัพธ์ทางคลินิกของการใช้แนวทาง Early Onset Sepsis (EOS) calculator และ Serial physical examination ในทารกแรกเกิดที่อายุครรภ์มากกว่าหรือเท่ากับ 35 สัปดาห์ในโรงพยาบาลตติยภูมิ	แพทย์หญิงกนกวรรณ เอี่ยมชาญบรรจง	45,500
5	ความชุกของภาวะสมองเสื่อมและปัจจัยที่สัมพันธ์กับภาวะสมองเสื่อมในผู้ป่วยสูงอายุที่เข้ารับการรักษาในศูนย์สุขภาพโรงพยาบาลชลประทาน จังหวัดนนทบุรี	แพทย์หญิงชญาณัสมิ์ เอี่ยมวรพงษ์	92,000
6	ความชุกของภาวะคุณภาพการนอนต่ำในนิสิตแพทย์มหาวิทยาลัยศรีนครินทรวิโรฒ และความสัมพันธ์ระหว่างคุณภาพการนอนกับผลการเรียน และกับสุขภาวะทางจิต	แพทย์หญิงอัจฉรา วุฒิประสิทธิผล	22,500
7	การทำงานไตในผู้ป่วยไทยที่ติดเชื้อเอชไอวี ที่ได้รับการรักษาด้วยสูตรยาต้านไวรัสที่มียาเทโนโเวียร์ โดโซพรีอ็อกซิล ฟูมาเรต ณ ศูนย์การแพทย์ปัญญานันทภิกขุ ชลประทาน	ผศ.พญ.จุฑาธิป ลิ้มคุณากุล	101,000
8	การศึกษาเปรียบเทียบผลลัพธ์ทางด้านอาการทางประสาทระหว่าง การให้สารน้ำทางหลอดเลือดดำชนิด normal saline และ balanced crystalloid ในผู้ป่วยหลอดเลือดสมองเฉียบพลันที่ได้รับยา alteplase	นายแพทย์สุกวัฒน์ ปวรจรรย์	150,000
9	ผลของการบริหารทางเภสัชกรรมร่วมกับการติดตามการรักษาทางโทรศัพท์ต่อการควบคุมระดับน้ำตาลในเลือดในผู้ป่วยโรคเบาหวานชนิดที่ 2 ที่ใช้ยาลดอินซูลิน ศูนย์การแพทย์ปัญญานันทภิกขุ ชลประทาน	เภสัชกรหญิงมาริสาทองปาน	88,200
10	ปัจจัยการวินิจฉัยโรคธาลัสซีเมียโดยใช้ดัชนีเม็ดเลือดแดงในเด็กอายุ 9 เดือน	แพทย์หญิงอรรัมภา ตานะโก	163,000
11	การเปรียบเทียบอุบัติการณ์ของภาวะความดันโลหิตต่ำและภาวะแทรกซ้อนจากการระงับความรู้สึกด้วยการฉีดยาชาเข้าช่องน้ำไขสันหลังเพื่อผ่าตัดคลอดในหญิงตั้งครรภ์ที่มีน้ำหนักปกติกับหญิงตั้งครรภ์ที่มีภาวะอ้วน	แพทย์หญิงธนพร จิตต์ภักดี	129,000

ที่	ชื่อโครงการวิจัย	หัวหน้าโครงการวิจัย	งบประมาณที่ได้รับ จัดสรร (บาท)
12	การศึกษาความรู้ ทักษะดี อุปสรรคของแพทย์ ต่อการใช้ไอปียอดีนในการจัดการอาการปวดจากโรคมะเร็ง ของโรงพยาบาลแห่งหนึ่งในเขตเมือง	แพทย์หญิงชนิกานต์ วงศ์ประเสริฐสุข	33,300
13	ประเด็นทางจริยธรรมที่ยากลำบากในการตัดสินใจของนักศึกษาแพทย์ปีสุดท้ายที่ฝึกทักษะทางคลินิก ณ ของโรงพยาบาลมหาวิทยาลัยแห่งหนึ่ง	ผศ.พญ.จุฑาธิป ลีมีคุณากุล	62,000
14	การศึกษาความชุกของภาวะที่มีการเพิ่มขึ้นของระดับโปรตีนออกไซด์ในลมหายใจออกในผู้ป่วยไอเรื้อรัง	นายแพทย์สุภวัฒน์ ปวรอาจารย์	185,500
15	การสร้างเสริมสุขภาพผู้ป่วยด้านจิตวิญญาณวิถีพุทธ ศูนย์การแพทย์ปัญญานันทภิกขุ ชลประทาน	นางวิมลรัตน์ เชาวินัย	200,000
16	การถอดบทเรียนการดำเนินงานเครือข่ายจิตอาสาสร้างเสริมสุขภาพ ศูนย์การแพทย์ปัญญานันทภิกขุ ชลประทาน	นางวิมลรัตน์ เชาวินัย	50,000
17	การพัฒนาชุดนํ้ายาของสารก่อกุมิแพ้จากกุ้งขาว	ดร.เอกบุญยวีร์ บุญรอดศิษฐ์	358,000

ทั้งนี้ ศูนย์การแพทย์ปัญญานันทภิกขุ ชลประทาน มีการสนับสนุนการวิจัยให้มีประสิทธิภาพ ดังนี้

1. การจัดโครงการอบรมเพื่อพัฒนาศักยภาพนักวิจัยเป็นประจำทุกปี
2. มีทุนสนับสนุนการทำวิจัย เช่น ทุนอุดหนุนการดำเนินงานวิจัย, ทุนค่าสัมครตีพิมพ์/ค่าตีพิมพ์, ทุนรางวัลผลงานวิจัยที่ตีพิมพ์ในระดับนานาชาติ
3. มีการให้คำปรึกษาจากทีมนักวิจัย เพื่อเข้าช่วยเหลือในการทำวิจัย
4. มีการจัดโครงการประชุมวิชาการประจำปีเพื่อเป็นเวทีในการเผยแพร่ผลงานและความรู้ทางการวิจัย

- อาจารย์ นายแพทย์ จิรวัฒน์ เขียวเฉลิมศรี อาจารย์แพทย์โรคภูมิแพ้และภูมิคุ้มกันทางคลินิก ศูนย์การแพทย์ปัญญานันทภิกขุ ชลประทาน ได้บรรยายในหัวข้อ Navigating challenges in real-world practice of asthma management และ Biologic treatment in asthma and co-morbidity รวมถึงมีการจัดงานวิจัยที่ได้รับตีพิมพ์นานาชาติของผู้ป่วยโรคหืดในประเทศไทยซึ่ง ศูนย์การแพทย์ปัญญานันทภิกขุ ชลประทาน มศว เป็นข้อมูลหนึ่งในสถาบันในงานวิจัยนี้ ในงานประชุมวิชาการประจำปี 2567 “Asthma The Pendulum from Specialists to Primary Care Physicians” จัดโดย สมาคมสภาองค์กรโรคหืดแห่งประเทศไทย เมื่อวันที่ 14 - 15 มีนาคม 2567 ณ โรงแรมอีสติน แกรนด์ พญาไท โดยมีบุคลากรศูนย์การแพทย์ปัญญานันทภิกขุ ชลประทาน เข้าร่วมการประชุม ประกอบด้วย แพทย์หญิงอรวินท์ ภาษา เกสัชกรหญิง ปภัสรา นาน่วม และพยาบาลวิชาชีพจารุณี วรรณศิริ



- งานประชุมวิชาการครั้งที่ 6 ประจำปี 2567 ศูนย์การแพทย์ปัญญานันทภิกขุ ชลประทาน มหาวิทยาลัยศรีนครินทรวิโรฒ จัดงานประชุมวิชาการ ครั้งที่ 6 ประจำปี 2567 ในหัวข้อ “พร้อมเข้าสู่สังคมสูงวัย ผู้สูงอายุไทยสุขภาพดีอย่างมีพลัง (Active Aging)” เมื่อวันที่ 19-20 กันยายน 2567 ณ ห้องประชุมศรีธรรมโชติ ชั้น 7 อาคารสนับสนุนให้บริการทางการแพทย์ฯ ภายในงานมีการบรรยายหลากหลายหัวข้อ อาทิ โรคสมองเสื่อม รู้ก่อน รับมือได้ แก้ไขทัน, การใช้เทคโนโลยีคัดกรองโรค เพื่อดูแลสุขภาพที่ยั่งยืน, ผู้สูงอายุยุคใหม่ รับมืออย่างไรกับภัยจากโรคมะเร็ง, โรคตา ที่มาพร้อมกับอายุที่มากขึ้น, การออกกำลังกาย ดีต่อใจ ในผู้สูงอายุ, การจัดการสิ่งแวดล้อมเพื่อความปลอดภัยแก่ผู้สูงอายุ



- โครงการประชุมวิชาการประจำปี สาขาวิชาศัลยกรรม

NONHABURI SURGERY CONFERENCE
The 2nd NSC 2024 (HYBRID)
20 (THU) – 21 (FRI) JUNE
Acute Care Surgery
A new strategy for modern surgery

Venue : Nonthaburi Hall (300 seats) ,
Panyanonthaphisikh Chonrathon
Medical Center (PCMC),
Nonthaburi , Thailand

20 June 2024	21 June 2024
8:30 - 8:45 Registration	8:00 - 8:30 English breakfast
8:45 - 9:30 Opening ceremony	8:30 - 10:30 Lunch break
9:30 - 10:30 Coffee break	10:30 - 12:00 Lunch break
10:30 - 11:00 Welcome address	11:00 - 11:30 English breakfast
11:00 - 11:30 Keynote address	11:30 - 12:00 Lunch break
11:30 - 12:00 Panel discussion	12:00 - 12:30 English breakfast
12:00 - 12:30 Coffee break	12:30 - 13:00 Lunch break
12:30 - 13:00 Panel discussion	13:00 - 13:30 English breakfast
13:00 - 13:30 Coffee break	13:30 - 14:00 Lunch break
13:30 - 14:00 Panel discussion	14:00 - 14:30 English breakfast
14:00 - 14:30 Coffee break	14:30 - 15:00 Lunch break
14:30 - 15:00 Panel discussion	15:00 - 15:30 English breakfast
15:00 - 15:30 Coffee break	15:30 - 16:00 Lunch break
15:30 - 16:00 Panel discussion	16:00 - 16:30 English breakfast
16:00 - 16:30 Coffee break	16:30 - 17:00 Lunch break
16:30 - 17:00 Panel discussion	17:00 - 17:30 English breakfast
17:00 - 17:30 Coffee break	17:30 - 18:00 Lunch break
17:30 - 18:00 Panel discussion	18:00 - 18:30 English breakfast
18:00 - 18:30 Coffee break	18:30 - 19:00 Lunch break
18:30 - 19:00 Panel discussion	19:00 - 19:30 English breakfast
19:00 - 19:30 Coffee break	19:30 - 20:00 Lunch break
19:30 - 20:00 Panel discussion	20:00 - 20:30 English breakfast
20:00 - 20:30 Coffee break	20:30 - 21:00 Lunch break
20:30 - 21:00 Panel discussion	21:00 - 21:30 English breakfast
21:00 - 21:30 Coffee break	21:30 - 22:00 Lunch break
21:30 - 22:00 Panel discussion	22:00 - 22:30 English breakfast
22:00 - 22:30 Coffee break	22:30 - 23:00 Lunch break
22:30 - 23:00 Panel discussion	23:00 - 23:30 English breakfast
23:00 - 23:30 Coffee break	23:30 - 24:00 Lunch break
23:30 - 24:00 Panel discussion	24:00 - 24:30 English breakfast
24:00 - 24:30 Coffee break	24:30 - 25:00 Lunch break
24:30 - 25:00 Panel discussion	25:00 - 25:30 English breakfast
25:00 - 25:30 Coffee break	25:30 - 26:00 Lunch break
25:30 - 26:00 Panel discussion	26:00 - 26:30 English breakfast
26:00 - 26:30 Coffee break	26:30 - 27:00 Lunch break
26:30 - 27:00 Panel discussion	27:00 - 27:30 English breakfast
27:00 - 27:30 Coffee break	27:30 - 28:00 Lunch break
27:30 - 28:00 Panel discussion	28:00 - 28:30 English breakfast
28:00 - 28:30 Coffee break	28:30 - 29:00 Lunch break
28:30 - 29:00 Panel discussion	29:00 - 29:30 English breakfast
29:00 - 29:30 Coffee break	29:30 - 30:00 Lunch break
29:30 - 30:00 Panel discussion	30:00 - 30:30 English breakfast
30:00 - 30:30 Coffee break	30:30 - 31:00 Lunch break
30:30 - 31:00 Panel discussion	31:00 - 31:30 English breakfast
31:00 - 31:30 Coffee break	31:30 - 32:00 Lunch break
31:30 - 32:00 Panel discussion	32:00 - 32:30 English breakfast
32:00 - 32:30 Coffee break	32:30 - 33:00 Lunch break
32:30 - 33:00 Panel discussion	33:00 - 33:30 English breakfast
33:00 - 33:30 Coffee break	33:30 - 34:00 Lunch break
33:30 - 34:00 Panel discussion	34:00 - 34:30 English breakfast
34:00 - 34:30 Coffee break	34:30 - 35:00 Lunch break
34:30 - 35:00 Panel discussion	35:00 - 35:30 English breakfast
35:00 - 35:30 Coffee break	35:30 - 36:00 Lunch break
35:30 - 36:00 Panel discussion	36:00 - 36:30 English breakfast
36:00 - 36:30 Coffee break	36:30 - 37:00 Lunch break
36:30 - 37:00 Panel discussion	37:00 - 37:30 English breakfast
37:00 - 37:30 Coffee break	37:30 - 38:00 Lunch break
37:30 - 38:00 Panel discussion	38:00 - 38:30 English breakfast
38:00 - 38:30 Coffee break	38:30 - 39:00 Lunch break
38:30 - 39:00 Panel discussion	39:00 - 39:30 English breakfast
39:00 - 39:30 Coffee break	39:30 - 40:00 Lunch break
39:30 - 40:00 Panel discussion	40:00 - 40:30 English breakfast
40:00 - 40:30 Coffee break	40:30 - 41:00 Lunch break
40:30 - 41:00 Panel discussion	41:00 - 41:30 English breakfast
41:00 - 41:30 Coffee break	41:30 - 42:00 Lunch break
41:30 - 42:00 Panel discussion	42:00 - 42:30 English breakfast
42:00 - 42:30 Coffee break	42:30 - 43:00 Lunch break
42:30 - 43:00 Panel discussion	43:00 - 43:30 English breakfast
43:00 - 43:30 Coffee break	43:30 - 44:00 Lunch break
43:30 - 44:00 Panel discussion	44:00 - 44:30 English breakfast
44:00 - 44:30 Coffee break	44:30 - 45:00 Lunch break
44:30 - 45:00 Panel discussion	45:00 - 45:30 English breakfast
45:00 - 45:30 Coffee break	45:30 - 46:00 Lunch break
45:30 - 46:00 Panel discussion	46:00 - 46:30 English breakfast
46:00 - 46:30 Coffee break	46:30 - 47:00 Lunch break
46:30 - 47:00 Panel discussion	47:00 - 47:30 English breakfast
47:00 - 47:30 Coffee break	47:30 - 48:00 Lunch break
47:30 - 48:00 Panel discussion	48:00 - 48:30 English breakfast
48:00 - 48:30 Coffee break	48:30 - 49:00 Lunch break
48:30 - 49:00 Panel discussion	49:00 - 49:30 English breakfast
49:00 - 49:30 Coffee break	49:30 - 50:00 Lunch break
49:30 - 50:00 Panel discussion	50:00 - 50:30 English breakfast
50:00 - 50:30 Coffee break	50:30 - 51:00 Lunch break
50:30 - 51:00 Panel discussion	51:00 - 51:30 English breakfast
51:00 - 51:30 Coffee break	51:30 - 52:00 Lunch break
51:30 - 52:00 Panel discussion	52:00 - 52:30 English breakfast
52:00 - 52:30 Coffee break	52:30 - 53:00 Lunch break
52:30 - 53:00 Panel discussion	53:00 - 53:30 English breakfast
53:00 - 53:30 Coffee break	53:30 - 54:00 Lunch break
53:30 - 54:00 Panel discussion	54:00 - 54:30 English breakfast
54:00 - 54:30 Coffee break	54:30 - 55:00 Lunch break
54:30 - 55:00 Panel discussion	55:00 - 55:30 English breakfast
55:00 - 55:30 Coffee break	55:30 - 56:00 Lunch break
55:30 - 56:00 Panel discussion	56:00 - 56:30 English breakfast
56:00 - 56:30 Coffee break	56:30 - 57:00 Lunch break
56:30 - 57:00 Panel discussion	57:00 - 57:30 English breakfast
57:00 - 57:30 Coffee break	57:30 - 58:00 Lunch break
57:30 - 58:00 Panel discussion	58:00 - 58:30 English breakfast
58:00 - 58:30 Coffee break	58:30 - 59:00 Lunch break
58:30 - 59:00 Panel discussion	59:00 - 59:30 English breakfast
59:00 - 59:30 Coffee break	59:30 - 60:00 Lunch break
59:30 - 60:00 Panel discussion	60:00 - 60:30 English breakfast
60:00 - 60:30 Coffee break	60:30 - 61:00 Lunch break
60:30 - 61:00 Panel discussion	61:00 - 61:30 English breakfast
61:00 - 61:30 Coffee break	61:30 - 62:00 Lunch break
61:30 - 62:00 Panel discussion	62:00 - 62:30 English breakfast
62:00 - 62:30 Coffee break	62:30 - 63:00 Lunch break
62:30 - 63:00 Panel discussion	63:00 - 63:30 English breakfast
63:00 - 63:30 Coffee break	63:30 - 64:00 Lunch break
63:30 - 64:00 Panel discussion	64:00 - 64:30 English breakfast
64:00 - 64:30 Coffee break	64:30 - 65:00 Lunch break
64:30 - 65:00 Panel discussion	65:00 - 65:30 English breakfast
65:00 - 65:30 Coffee break	65:30 - 66:00 Lunch break
65:30 - 66:00 Panel discussion	66:00 - 66:30 English breakfast
66:00 - 66:30 Coffee break	66:30 - 67:00 Lunch break
66:30 - 67:00 Panel discussion	67:00 - 67:30 English breakfast
67:00 - 67:30 Coffee break	67:30 - 68:00 Lunch break
67:30 - 68:00 Panel discussion	68:00 - 68:30 English breakfast
68:00 - 68:30 Coffee break	68:30 - 69:00 Lunch break
68:30 - 69:00 Panel discussion	69:00 - 69:30 English breakfast
69:00 - 69:30 Coffee break	69:30 - 70:00 Lunch break
69:30 - 70:00 Panel discussion	70:00 - 70:30 English breakfast
70:00 - 70:30 Coffee break	70:30 - 71:00 Lunch break
70:30 - 71:00 Panel discussion	71:00 - 71:30 English breakfast
71:00 - 71:30 Coffee break	71:30 - 72:00 Lunch break
71:30 - 72:00 Panel discussion	72:00 - 72:30 English breakfast
72:00 - 72:30 Coffee break	72:30 - 73:00 Lunch break
72:30 - 73:00 Panel discussion	73:00 - 73:30 English breakfast
73:00 - 73:30 Coffee break	73:30 - 74:00 Lunch break
73:30 - 74:00 Panel discussion	74:00 - 74:30 English breakfast
74:00 - 74:30 Coffee break	74:30 - 75:00 Lunch break
74:30 - 75:00 Panel discussion	75:00 - 75:30 English breakfast
75:00 - 75:30 Coffee break	75:30 - 76:00 Lunch break
75:30 - 76:00 Panel discussion	76:00 - 76:30 English breakfast
76:00 - 76:30 Coffee break	76:30 - 77:00 Lunch break
76:30 - 77:00 Panel discussion	77:00 - 77:30 English breakfast
77:00 - 77:30 Coffee break	77:30 - 78:00 Lunch break
77:30 - 78:00 Panel discussion	78:00 - 78:30 English breakfast
78:00 - 78:30 Coffee break	78:30 - 79:00 Lunch break
78:30 - 79:00 Panel discussion	79:00 - 79:30 English breakfast
79:00 - 79:30 Coffee break	79:30 - 80:00 Lunch break
79:30 - 80:00 Panel discussion	80:00 - 80:30 English breakfast
80:00 - 80:30 Coffee break	80:30 - 81:00 Lunch break
80:30 - 81:00 Panel discussion	81:00 - 81:30 English breakfast
81:00 - 81:30 Coffee break	81:30 - 82:00 Lunch break
81:30 - 82:00 Panel discussion	82:00 - 82:30 English breakfast
82:00 - 82:30 Coffee break	82:30 - 83:00 Lunch break
82:30 - 83:00 Panel discussion	83:00 - 83:30 English breakfast
83:00 - 83:30 Coffee break	83:30 - 84:00 Lunch break
83:30 - 84:00 Panel discussion	84:00 - 84:30 English breakfast
84:00 - 84:30 Coffee break	84:30 - 85:00 Lunch break
84:30 - 85:00 Panel discussion	85:00 - 85:30 English breakfast
85:00 - 85:30 Coffee break	85:30 - 86:00 Lunch break
85:30 - 86:00 Panel discussion	86:00 - 86:30 English breakfast
86:00 - 86:30 Coffee break	86:30 - 87:00 Lunch break
86:30 - 87:00 Panel discussion	87:00 - 87:30 English breakfast
87:00 - 87:30 Coffee break	87:30 - 88:00 Lunch break
87:30 - 88:00 Panel discussion	88:00 - 88:30 English breakfast
88:00 - 88:30 Coffee break	88:30 - 89:00 Lunch break
88:30 - 89:00 Panel discussion	89:00 - 89:30 English breakfast
89:00 - 89:30 Coffee break	89:30 - 90:00 Lunch break
89:30 - 90:00 Panel discussion	90:00 - 90:30 English breakfast
90:00 - 90:30 Coffee break	90:30 - 91:00 Lunch break
90:30 - 91:00 Panel discussion	91:00 - 91:30 English breakfast
91:00 - 91:30 Coffee break	91:30 - 92:00 Lunch break
91:30 - 92:00 Panel discussion	92:00 - 92:30 English breakfast
92:00 - 92:30 Coffee break	92:30 - 93:00 Lunch break
92:30 - 93:00 Panel discussion	93:00 - 93:30 English breakfast
93:00 - 93:30 Coffee break	93:30 - 94:00 Lunch break
93:30 - 94:00 Panel discussion	94:00 - 94:30 English breakfast
94:00 - 94:30 Coffee break	94:30 - 95:00 Lunch break
94:30 - 95:00 Panel discussion	95:00 - 95:30 English breakfast
95:00 - 95:30 Coffee break	95:30 - 96:00 Lunch break
95:30 - 96:00 Panel discussion	96:00 - 96:30 English breakfast
96:00 - 96:30 Coffee break	96:30 - 97:00 Lunch break
96:30 - 97:00 Panel discussion	97:00 - 97:30 English breakfast
97:00 - 97:30 Coffee break	97:30 - 98:00 Lunch break
97:30 - 98:00 Panel discussion	98:00 - 98:30 English breakfast
98:00 - 98:30 Coffee break	98:30 - 99:00 Lunch break
98:30 - 99:00 Panel discussion	99:00 - 99:30 English breakfast
99:00 - 99:30 Coffee break	99:30 - 100:00 Lunch break
99:30 - 100:00 Panel discussion	100:00 - 100:30 English breakfast

CME 16 CREDITS
E-mail : panyanonthaphisikhurgery@gmail.com



- โครงการประชุมวิชาการประจำปี สาขาวิชาอายุรกรรม



ประเด็นที่ 1 การบริหารงานโดยใช้หลักธรรมาภิบาล (Good Governance)

ศูนย์การแพทย์ปัญญานันทภิกขุ ชลประทาน มหาวิทยาลัยศรีนครินทรวิโรฒ ได้รับการประเมิน
คุณธรรมและความโปร่งใสในการดำเนินงานของหน่วยงานภาครัฐ (Integrity and transparency
Assessment; ITA) โดยในรอบการประเมินที่ผ่านมา มีผลการประเมินสูงกว่าเป้าหมายและได้รับผลการ
ประเมินอยู่ในระบบ “ผ่านดี”

Rating Score ใหม่	
ITA > 85 คะแนน	ผ่านเกณฑ์
	ระดับ "ผ่านดีเยี่ยม" - คะแนนภาพรวมและคะแนนรายเครื่องมือทุกเครื่องมือที่สูงกว่า 95 คะแนน
	ระดับ "ผ่านดี" - คะแนนภาพรวมและคะแนนรายเครื่องมือทุกเครื่องมือที่สูงกว่า 85 คะแนน
ITA < 85 คะแนน	ผ่านเกณฑ์
	ระดับ "ผ่าน" - คะแนนภาพรวมสูงกว่า 85 คะแนน แต่มีคะแนนบางเครื่องมือต่ำกว่า 85 คะแนน
	ระดับต้องปรับปรุง - คะแนน ITA 70 - 84.99 คะแนน
ITA < 85 คะแนน	ไม่ผ่านเกณฑ์
	ระดับต้องปรับปรุงโดยด่วน - คะแนน ITA 0 - 69.99 คะแนน

ประเด็นที่ 2 การบริหารจัดการทางการเงินเพื่อการพัฒนาอย่างยั่งยืน (Finance for Sustainable Development)

ศูนย์การแพทย์ปัญญานันทภิกขุ ชลประทาน ได้นำระบบปฏิบัติการ HOSxP มาใช้ในการปฏิบัติงาน
ทั้งในงานด้านบริการผู้ป่วย และการเรียกเก็บค่ารักษาพยาบาลตามรูปแบบที่กรมบัญชีกลางกำหนด ทำให้มี
ความสะดวก รวดเร็ว ระบบปฏิบัติการสอดคล้องกับส่วนกลางและสามารถเรียกเก็บได้มีประสิทธิภาพ
ตลอดจนสามารถนำมาใช้ในการบริหารจัดการระบบคลังวัสดุทั้งระบบ สามารถติดตามเชื่อมโยงการเบิกจ่าย
วัสดุจากคลังใหญ่ถึงหน่วยงาน ทำให้สามารถติดตามตรวจสอบได้อย่างมีประสิทธิภาพ และในปัจจุบันมี
แผนการพัฒนาระบบให้เชื่อมโยงในงาน Back office มากขึ้น ตั้งแต่ในส่วนการจัดสรรงบประมาณ การทำแผน
วัสดุประจำหน่วยงาน การเบิกจ่าย เป็นต้น

ศูนย์การแพทย์ปัญญานันทภิกขุ ชลประทาน มีการจัดทำแผนกลยุทธ์ทางการเงิน และแผนการจัดการรายได้อย่างเป็นรูปธรรม มีการบรรจุในส่วนแผนปฏิบัติการ และมีการติดตามรายงานผลอย่างต่อเนื่อง ดังนี้

1. แผนกลยุทธ์ทางการเงิน ประกอบด้วย

1.1 งบประมาณรายจ่ายประจำปี (เงินอุดหนุนจากรัฐ) ได้รับจัดสรรจากสำนักงานงบประมาณ โดยส่วนใหญ่ใช้ในการบริหารจัดการในภาพรวมของมหาวิทยาลัยศรีนครินทรวิโรฒ และส่วนกลางเป็นผู้รับผิดชอบดำเนินการบริหารจัดการ

1.2 งบประมาณเงินรายได้ ได้แก่ รายได้จากการรักษาพยาบาล รายได้จากโครงการการจัดหารายได้และรายได้จากโครงการระดมทุน

โดยในส่วนการใช้จ่ายงบประมาณรายจ่ายประจำปี (เงินอุดหนุนจากรัฐ) ศูนย์การแพทย์ปัญญานันทภิกขุ ชลประทาน มีการใช้จ่ายงบประมาณรายจ่ายประจำปี (เงินอุดหนุนจากรัฐ) ปีงบประมาณ 2566 เป็นไปตามมาตรการเร่งรัดติดตามการใช้งบประมาณ โดยคิดการใช้งบประมาณเป็นร้อยละ 95.98 และได้รับเกียรติบัตรจากการประชุมคณะกรรมการเร่งรัดติดตามการใช้งบประมาณในฐานะหน่วยงานที่สามารถบริหารจัดการงบประมาณรายจ่าย ประจำปีงบประมาณ พ.ศ. 2566 ได้อย่างมีประสิทธิภาพ ระดับดีเด่น



ในส่วนของงบประมาณรายจ่ายจากเงินรายได้ ศูนย์การแพทย์ปัญญานันทภิกขุ ชลประทาน สามารถจัดสรรการใช้งบประมาณอยู่ในวงเงินที่ได้รับอนุมัติจัดสรร

2. แผนการจัดการรายได้ ประกอบด้วย

2.1 แผนงานพัฒนาระบบการคิดต้นทุน (ประจำปีงบประมาณ 2566) และการกำหนดอัตราค่าบริการที่เหมาะสม

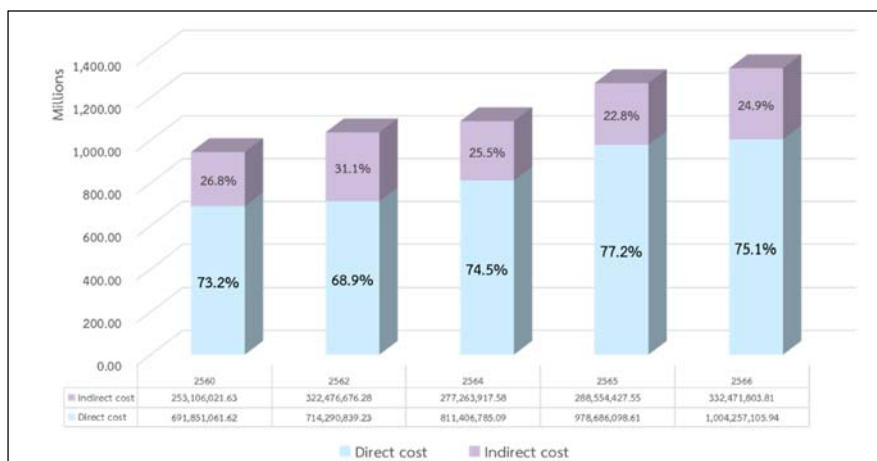

2.2 แผนงานจัดเก็บเงินอย่างมีประสิทธิภาพ

2.3 แผนงานเพิ่มประเภทการบริการรักษาพยาบาลตามความต้องการของผู้รับบริการและเทคโนโลยีที่เพิ่มขึ้น

- การรักษาโรคทางจักษุครบวงจร



- ศูนย์เชี่ยวชาญด้านโรคภูมิแพ้ โรคหืด อิมมูโนวิทยา และระบบทางเดินหายใจ

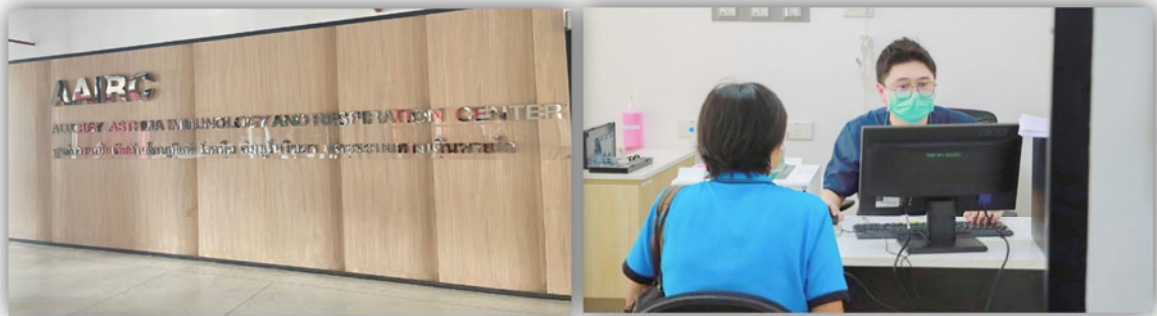

2.4 แผนงานเพิ่มการบริการกลุ่มผู้ป่วยประกันเอกชน

2.5 แผนงานเพิ่มสัดส่วนการบริการสุขภาพที่เพิ่มรายได้ โดยผลการดำเนินการ ประจำปีงบประมาณ 2567 พบว่า สามารถดำเนินงานได้บรรลุตามแผนงาน คิดเป็นร้อยละ 100

ประเด็นที่ 3 บุคลากรมีศักยภาพและสมรรถนะ (Human Capacity & Human Competency)

แผนพัฒนาบุคลากร (Training Need) ประจำปีงบประมาณ 2567

สรุปผลการใช้จ่ายงบประมาณ แยกตามสายงาน

ลำดับ	สายงาน	งบประมาณที่ได้ รับจัดสรร (บาท)	งบประมาณที่ใช้ ดำเนินการ (บาท)	คงเหลือ (บาท)
1	สายบริหาร	500,000	500,000	0
2	สายวิชาการ	2,000,000	1,818,500	181,500
3	สายปฏิบัติการ	1,900,000	1,871,060	28,940

1. สายบริหาร

ลำดับ	หลักสูตร	หน่วยงาน/ผู้รับผิดชอบ
1	หลักสูตรอบรมการพัฒนาผู้บริหารสถาบันผลิตแพทย์แห่งประเทศไทย	1.ผู้อำนวยการ 2.รองผู้อำนวยการ 3.ผู้ช่วยผู้อำนวยการ 4.หัวหน้าสาขา ปีละ 1 คน
2	หลักสูตรการบริหารโรงพยาบาล [CEO] Hospital Management	1.ผู้อำนวยการ 2.รองผู้อำนวยการ 3.ผู้ช่วยผู้อำนวยการ ปีละ 1 คน
3	หลักสูตรประกาศนียบัตรธรรมาภิบาลทางการแพทย์สำหรับผู้บริหารระดับสูง	1.ผู้อำนวยการ 2.รองผู้อำนวยการ ปีละ 1 คน
4	หลักสูตรการป้องกันราชอาณาจักร (วปอ.) (วิทยาลัยป้องกันราชอาณาจักร)	1.ผู้อำนวยการ อายุ 53-55 ปี
5	หลักสูตรการบริหารงานบริการสาธารณสุขและโรงพยาบาล Mini MBA in Health คณะแพทยศาสตร์ จุฬาฯ	1.ผู้อำนวยการ 2.รองผู้อำนวยการ 3.ผู้ช่วยผู้อำนวยการ ปีละ 1 - 2 คน
6	หลักสูตรประกาศนียบัตรชั้นสูงการบริหารเศรษฐกิจสาธารณสุขสำหรับนักบริหารระดับสูง	1.ผู้อำนวยการ 2.รองผู้อำนวยการ ปีละ 1 คน
7	หลักสูตรประกาศนียบัตรชั้นสูงการบริหารงานภาครัฐและกฎหมายมหาชน	1.ผู้อำนวยการ 2.รองผู้อำนวยการ ปีละ 1 คน
8	หลักสูตรประกาศนียบัตรชั้นสูงการเมืองการปกครองในระบบประชาธิปไตยสำหรับนักบริหารระดับสูง	1.ผู้อำนวยการ ปีละ 1 คน
9	หลักสูตรการจัดการภาครัฐและภาคเอกชนมหาบัณฑิต (M.P.P.M.) กทม.	1.ผู้อำนวยการ 2.รองผู้อำนวยการ 3.ผู้ช่วยผู้อำนวยการ 4.หัวหน้าสาขา (ที่ได้รับ

1. สายบริหาร

ลำดับ	หลักสูตร	หน่วยงาน/ผู้รับผิดชอบ
		"การวางตัวเพื่อดำรงตำแหน่ง รองผู้อำนวยการ,ผู้ช่วยผู้อำนวยการ) 1 ปี เว้น 2 ปี"
10	หลักสูตรนักบริหารการงบประมาณระดับสูง (นงส.)	1.ผู้อำนวยการ 2.รองผู้อำนวยการ
11	หลักสูตรนักบริหารการเงินการคลังภาครัฐระดับสูง (บงส.)	1.ผู้อำนวยการ 2.รองผู้อำนวยการ
12	ประชุมเครือข่ายโรงพยาบาลกลุ่มสถาบันแพทยศาสตร์แห่งประเทศไทย UHosNet	
13	หลักสูตรนักบริหารยุทธศาสตร์การป้องกันและปราบปรามการทุจริตระดับสูง (นยปส.)	1.ผู้อำนวยการ 2.รองผู้อำนวยการ
14	หลักสูตรการบริหารความมั่นคงสำหรับผู้บริหารระดับสูง (สวปอ.มส. SML)	1.ผู้อำนวยการ 2.รองผู้อำนวยการ 3.ผู้ช่วยผู้อำนวยการ
15	หลักสูตรฝึกอบรมพื้นฐานทางการบริหารและพัฒนาทรัพยากรมนุษย์ (เพื่อเป็นเพื่อนคู่คิดทางกลยุทธ์)	1.ผู้อำนวยการ 2.รองผู้อำนวยการ 3.ผู้ช่วยผู้อำนวยการ 4.หัวหน้างาน
16	หลักสูตรวิทยาศาสตรมหาบัณฑิต สาขาวิชาการพัฒนาทรัพยากรมนุษย์และองค์กร	1.ผู้อำนวยการ 2.รองผู้อำนวยการ 3.ผู้ช่วยผู้อำนวยการ
17	หลักสูตรการจัดการมหาบัณฑิต สาขาวิชาการภาวะผู้นำการจัดการและนวัตกรรม	1.ผู้อำนวยการ 2.รองผู้อำนวยการ 3.ผู้ช่วยผู้อำนวยการ
18	หลักสูตรการพัฒนาการเมืองและการเลือกตั้งระดับสูง (พตส.)	1.ผู้อำนวยการ 2.รองผู้อำนวยการ 3.ผู้ช่วยผู้อำนวยการ
19	หลักสูตร "ผู้บริหารกระบวนการยุติธรรมระดับสูง" (บ.ย.ส.)	1.ผู้อำนวยการ 2.รองผู้อำนวยการ 3.ผู้ช่วยผู้อำนวยการ
20	Internal Survey (HA 401)	งานพัฒนาคุณภาพโรงพยาบาล
21	หลักสูตรการพัฒนาคุณภาพและระบบงาน จัดโดย สถาบันรับรองคุณภาพสถานพยาบาล และ สมาคมพยาบาลอาชีวอนามัยแห่งประเทศไทย (อาทิ เช่น RM IC PDC IM SPA คุณภาพ ความปลอดภัยทางคลินิก และ Smart Occupational Health Nurse)	งานพัฒนาคุณภาพโรงพยาบาล
22	หลักสูตร HA 305 การพัฒนาคุณภาพสำหรับงานสนับสนุนบริการ	งานพัฒนาคุณภาพโรงพยาบาล
23	หลักสูตร HA 501 การนำมาตราฐานสู่การปฏิบัติ	งานพัฒนาคุณภาพโรงพยาบาล
24	หลักสูตร HA 451 External Surveyor Preparation Camp	งานพัฒนาคุณภาพโรงพยาบาล
25	ประชุมวิชาการประจำปี HA National Forum	งานพัฒนาคุณภาพโรงพยาบาล
26	หลักสูตร HA 201 พื้นฐานสำหรับการพัฒนาคุณภาพสถานพยาบาล	งานพัฒนาคุณภาพโรงพยาบาล
27	หลักสูตรพื้นฐานการพัฒนาคุณภาพ EL 002 (หลักสูตร Online)	งานพัฒนาคุณภาพโรงพยาบาล
28	TQA Joumy ปี 2567 - 2568	งานประกันคุณภาพการศึกษา
29	TQA Criteria ปี 2567 - 2568	งานประกันคุณภาพการศึกษา
30	TQA Application Report Writing	งานประกันคุณภาพการศึกษา

2. สายวิชาการ

ลำดับ	หลักสูตร	ระยะเวลา (เดือน-ปี)	หน่วยงาน/ผู้รับผิดชอบ
1	ศึกษาต่อ ทางด้านอนุสาขาศัลยศาสตร์ด้านม กongsัลยกรรม โรงพยาบาลพระมงกุฎเกล้า ระยะเวลา 1 ปี (1 กรกฎาคม 2567 ถึง 30 มิถุนายน 2568)	1 ปี	สาขาวิชาศัลยกรรม
2	ศึกษาต่อทางด้านศัลยศาสตร์ยูโรวิทยา หลักสูตร endourology research fellowship program (Nagoya city university and Nagoya city university hospital) ณ ประเทศญี่ปุ่น ระยะเวลา 6 เดือน (วันที่ 1 เมษายน 2567 ถึงวันที่ 30 กันยายน 2567)	6 เดือน	สาขาวิชาศัลยกรรม
3	ประชุมวิชาการประจำปีราชวิทยาลัยศัลยแพทย์แห่งประเทศไทย ปี 2567	3 วัน	สาขาวิชาศัลยกรรม
	งานประชุมวิชาการประจำปีสมาคมแพทย์โรคหลอดเลือดแห่งประเทศไทย	2 วัน	สาขาวิชาศัลยกรรม
4	งานประชุมวิชาการประจำปีชมรมศัลยแพทย์ลำไส้ใหญ่และทวารหนักแห่งประเทศไทย	2 วัน	สาขาวิชาศัลยกรรม
5	งานประชุมวิชาการประจำปีสมาคมโรคไตแห่งประเทศไทย	2 วัน	สาขาวิชาศัลยกรรม
6	งานประชุมวิชาการประจำปีชมรมศัลยศาสตร์ผ่าตัดส่องกล้องแห่งประเทศไทย	2 วัน	สาขาวิชาศัลยกรรม
7	งานประชุมวิชาการประจำปีสมาคมศัลยแพทย์ระบบปัสสาวะแห่งประเทศไทยในพระบรมราชูปถัมภ์	2 วัน	สาขาวิชาศัลยกรรม
8	งานประชุมวิชาการประจำปีสมาคมศัลยศาสตร์ตกแต่งแห่งประเทศไทย	2 วัน	สาขาวิชาศัลยกรรม
9	งานประชุมวิชาการประจำปีราชวิทยาลัยประสาทศัลยแพทย์	2 วัน	สาขาวิชาศัลยกรรม
10	งานประชุมวิชาการประจำปีสมาคมศัลยแพทย์ตับ ตับอ่อนและทางเดินน้ำดี	2 วัน	สาขาวิชาศัลยกรรม
11	2023 Hongkong International Wrist Arthroscopy Workshop and Seminar	3 วัน	สาขาวิชาศัลยกรรมออร์โธปีดิกส์
12	AO Spine Asia Pacific Advanced Level Regional Anatomical Specimen Course	2 วัน	สาขาวิชาศัลยกรรมออร์โธปีดิกส์
13	THKS x APOKA 2023	3 วัน	สาขาวิชาศัลยกรรมออร์โธปีดิกส์
14	TPOS Annual Meeting 2023-Pediatric Orthopedic diseases	2 วัน	สาขาวิชาศัลยกรรมออร์โธปีดิกส์
15	TPOS Fracture Conference 2023	2 วัน	สาขาวิชาศัลยกรรมออร์โธปีดิกส์
16	2023 Hongkong International Wrist Arthroscopy Workshop and Seminar	3 วัน	สาขาวิชาศัลยกรรมออร์โธปีดิกส์
17	อบรม SATIR SYSTEMIC THERARY (พ.อชิรญา สุวรรณหงส์ , พ.จตุภัทร์ มโนมัยวิบูลย์)	ตค.66-กย.67	สาขาวิชาจิตเวช
18	อบรม EMDR therapy level 1 (พ.สุธิกานต์ อรุณรัตน์โสภา)	ตค.66-กย.67	สาขาวิชาจิตเวช
19	อบรม EMDR therapy level 2 (พ.สุธิกานต์ อรุณรัตน์โสภา)	ตค.66-กย.67	สาขาวิชาจิตเวช
20	ประชุมวิชาการจิตเวชเด็กและวัยรุ่น (พ.กัญญา พาณิชย์ศิริ)	ตค.66-กย.67	สาขาวิชาจิตเวช
21	อบรม Computational Psychiatry (พ.สุจิระ ปรีชาวิทย์)	ตค.66-กย.67	สาขาวิชาจิตเวช
22	อบรม Precision medicine Psychiatry (พ.สุจิระ ปรีชาวิทย์)	ตค.66-กย.67	สาขาวิชาจิตเวช
23	อนุสาขาทดถุการปฏิบัติรักษาโรคหัวใจและหลอดเลือด (Fellowship Training Interventional Cardiology)	1 วัน	สาขาวิชาอายุรกรรม
24	อายุรศาสตร์โรคต่อมไทรอยด์และเมตะบอลิซึม	1 วัน	สาขาวิชาอายุรกรรม
25	ประชุมวิชาการ Dermatological Society of Thailand	3 วัน	สาขาวิชาอายุรกรรม
26	ประชุมอบรมระดับตติยศึกษาคลินิกหรือสถิตศาสตร์คลินิก		สาขาวิชาอายุรกรรม

2. สายวิชาการ

ลำดับ	หลักสูตร	ระยะเวลา (เดือน-ปี)	หน่วยงาน/ผู้รับผิดชอบ
27	ประชุมใหญ่สามัญประจำปี สมาคมโรคผิวหนังแห่งประเทศไทย		สาขาวิชาอายุรกรรม
28	ประชุมวิชาการประจำปี ราชวิทยาลัยอายุรแพทย์แห่งประเทศไทย		สาขาวิชาอายุรกรรม
29	ประชุมวิชาการประจำปี สมาคมระบบทางเดินอาหารแห่งประเทศไทย		สาขาวิชาอายุรกรรม
30	ประชุมวิชาการอายุรศาสตร์ ประจำปี		สาขาวิชาอายุรกรรม
31	ประชุมวิชาการ สมาคมโรคติดเชื้อแห่งประเทศไทย		สาขาวิชาอายุรกรรม
32	ประชุมวิชาการ cardio		สาขาวิชาอายุรกรรม
33	หลักสูตรการฝึกอบรมแพทย์เพื่อประกาศนียบัตรแสดงความรู้ความสามารถในการประกอบวิชาชีพเวชกรรมสาขาการผ่าตัดผ่านกล้องทางนรีเวช	1 ปี (1 ก.ค.67 - 30 ก.ย.68)	สาขาวิชาสูติ-นรีเวชกรรม
34	อนุสาขาเวชศาสตร์ทางเพศ	2 ปี (1ก.ค.67-30 ก.ย.69)	สาขาวิชาสูติ-นรีเวชกรรม
35	การประชุมราชวิทยาลัยสูติ	3 วัน	สาขาวิชาสูติ-นรีเวชกรรม
36	ประชุมประจำปีสมาคม (เวชศาสตร์มารดาและทารกในครรภ์, มะเร็งนรีเวชไทย, สมาคมอนามัยเจริญพันธุ์) หรือประชุมวิชาการสูตินรีเวช	3 วัน	สาขาวิชาสูติ-นรีเวชกรรม
37	งานประชุม ASGO	5 วัน	สาขาวิชาสูติ-นรีเวชกรรม
38	ประชุมสมาคมมะเร็งนรีเวช	3 วัน	สาขาวิชาสูติ-นรีเวชกรรม
39	อบรมความรู้ทางระบาดวิทยาสำหรับแพทย์	ช่วงเดือน ก.ย. 67-ธ.ค.67) ผ่าน Online และไม่ได้เรียนทุกวัน)	สาขาวิชาสูติ-นรีเวชกรรม
40	Advanced laparoscopic surgery	5 วัน	สาขาวิชาสูติ-นรีเวชกรรม
41	TSRM conference	3 วัน	สาขาวิชาสูติ-นรีเวชกรรม
42	ประเมินการสูญเสียสมรรถภาพทางกายและจิต	3 วัน	สาขาวิชาเวชศาสตร์ฟื้นฟู
43	Musculoskeletal sonography	1 เดือน	สาขาวิชาเวชศาสตร์ฟื้นฟู
44	Ultrasound guide injection in rehabilitation medicine, hand on workshop	5 วัน	สาขาวิชาเวชศาสตร์ฟื้นฟู
45	EMG training course	3 วัน	สาขาวิชาเวชศาสตร์ฟื้นฟู
46	Advance cardiac rehabilitation	5 วัน	สาขาวิชาเวชศาสตร์ฟื้นฟู
47	TASP Annual Scientific Meeting	3 วัน	สาขาวิชาเวชศาสตร์ฟื้นฟู
48	ประชุมวิชาการ TOPE	2 วัน	สาขาวิชาเวชศาสตร์ฟื้นฟู
49	Advance trauma life support(ATLS)	3 วัน	สาขาวิชาเวชศาสตร์ฉุกเฉิน
50	หลักสูตรครูผู้สอนการช่วยชีวิตขั้นสูง (ACLS Instructor)	2 วัน	สาขาวิชาเวชศาสตร์ฉุกเฉิน
51	หลักสูตรการช่วยชีวิตเด็กขั้นสูง (TRC PALS Provider)	2 วัน	สาขาวิชาเวชศาสตร์ฉุกเฉิน
52	การฝึกอบรมด้านระบบการแพทย์ฉุกเฉินของฝรั่งเศส ณ SAMU des-Hauts-de-Seine (SAMU92) สาธารณรัฐฝรั่งเศส/หลักสูตรการช่วยชีวิตขั้นสูง (ACLS provider)	15 วัน	สาขาวิชาเวชศาสตร์ฉุกเฉิน
53	PHTLS Prehospital Trauma Life Support / การกู้ชีพแก่ผู้สัมผัสวัตถุอันตรายและสารพิษ(THLS-AP)/AHL: Basic Hazmat Life Support หลักสูตรการกู้ชีพและการจัดการสถานการณ์แก่ผู้ประสบภัยจากสารพิษเบื้องต้น	2 วัน	สาขาวิชาเวชศาสตร์ฉุกเฉิน
54	หลักสูตรการช่วยชีวิตขั้นสูง (ACLS Provider Course)	2 วัน	สาขาวิชาเวชศาสตร์ฉุกเฉิน
55	ประชุมวิชาการประจำปี/วิทยาลัยเวชศาสตร์ฉุกเฉิน	2-3 วัน	สาขาวิชาเวชศาสตร์ฉุกเฉิน
56	ประชุมใหญ่มุมารเวชศาสตร์ประจำปี (ราชวิทยาลัยกุมารแพทย์แห่งประเทศไทย)	5 วัน	สาขาวิชากุมารเวชกรรม

2. สายวิชาการ

ลำดับ	หลักสูตร	ระยะเวลา (เดือน-ปี)	หน่วยงาน/ผู้รับผิดชอบ
57	อบรมวิชาการระยะสั้นประจำปี ภาควิชาการเวชศาสตร์ คณะ แพทยศาสตร์ โรงพยาบาลรามธิบดี	5 วัน	สาขาวิชาการเวชกรรม
58	อบรมวิชาการระยะสั้นประจำปี ภาควิชาการเวชศาสตร์ คณะ แพทยศาสตร์ จุฬาลงกรณ์มหาวิทยาลัย	5 วัน	สาขาวิชาการเวชกรรม
59	อบรมวิชาการระยะสั้นประจำปี ภาควิชาการเวชศาสตร์ คณะ แพทยศาสตร์ ศิริราชพยาบาล	5 วัน	สาขาวิชาการเวชกรรม
60	การอบรมระยะสั้นโรคติดเชื้อในเด็ก	3 วัน	สาขาวิชาการเวชกรรม
61	ประชุมใหญ่วิชาการประจำปี สมาคมโรคติดเชื้อในเด็กแห่งประเทศไทย	3 วัน	สาขาวิชาการเวชกรรม
62	ประชุมวิชาการทารกแรกเกิด	3 วัน	สาขาวิชาการเวชกรรม
63	Ramathibodi annual pediatric updated/ Ramathibodi annual review in pediatric	3 วัน	สาขาวิชาการเวชกรรม
64	โครงการฝึกอบรมเชิงปฏิบัติการ จิตวิทยาเชิงบวกแนวซาเทียน์ผ่านการเล่น เพื่อการบำบัดในถาดทราย (positive psychology by using neuroscience and Satir in the sandtray NSST)	5 วัน	สาขาวิชาการเวชกรรม
65	สมาคมโลหิตวิทยาแห่งประเทศไทย	2 วัน	สาขาวิชาการเวชกรรม
66	การประชุมวิชาการประจำปีสมาคมโรคระบบหายใจและเวชบำบัดวิกฤตใน เด็ก/PALS Provider Course//อบรมระยะสั้นหลักสูตรครูผู้สอนการ ช่วยชีวิตเด็กขั้นสูง (PALS Instructor)	3 วัน	สาขาวิชาการเวชกรรม
67	ประชุมวิชาการชมรมโรคไตเด็กแห่งประเทศไทย	2 วัน	สาขาวิชาการเวชกรรม
68	ประชุมประจำปีสมาคมรูมาตีสซึม	2 วัน	สาขาวิชาการเวชกรรม
69	ประชุมวิชาการประจำปี ชมรมพัฒนาการและพฤติกรรมเด็กแห่งประเทศไทย/ ประชุมวิชาการจิตเวชศาสตร์เด็กและวัยรุ่น/Basic Skills in cognitive behavioral therapy (CBT)	3 วัน	สาขาวิชาการเวชกรรม
70	ประชุมใหญ่สามัญประจำปี สมาคมแพทย์ผิวหนังแห่งประเทศไทย	3 วัน	สาขาวิชาการเวชกรรม
71	อบรมระยะสั้นประจำปีสมาคมโรคทางเดินอาหารและโรคตับในเด็ก/ ประชุมวิชาการด้านโรคระบบทางเดินอาหารแห่งประเทศไทย/ประชุม วิชาการสมาคมประสาททางเดินอาหารและการเคลื่อนไหวแห่งประเทศไทย	2 วัน	สาขาวิชาการเวชกรรม
72	ประชุมวิชาการประจำปี สมาคมโรคภูมิแพ้ โรคหืด และวิทยาภูมิคุ้มกัน แห่งประเทศไทย	3 วัน	สาขาวิชาการเวชกรรม
73	แพทย์ประจำบ้านต่อยอด อนุสาขาการะงับปวด	2 ปี (ก.ค.67-มิ.ย. 69)	สาขาวิชาวิสัญญี
74	ประชุมวิชาการวิสัญญี หรือ อบรมเกี่ยวกับงานวิจัยทางคลินิก หรือ อบรม เกี่ยวกับแพทยศาสตร์ศึกษา	5 วัน	สาขาวิชาวิสัญญี
75	หลักสูตร Peripheral Nerve block หรือ Workshop ทางวิสัญญี หรือ ประชุมวิชาการวิสัญญี หรือ อบรมเกี่ยวกับงานวิจัยทางคลินิก หรือ อบรม เกี่ยวกับแพทยศาสตร์ศึกษา	5 วัน	สาขาวิชาวิสัญญี
76	ประชุมวิชาการวิสัญญี (ไม่เบิกค่าใช้จ่าย)	3 วัน	สาขาวิชาวิสัญญี
77	Body Imaging	2 ปี	สาขาวิชารังสีวิทยา
78	Body Imaging - Chest	1 ปี	สาขาวิชารังสีวิทยา
79	Body Imaging - Abdomen	1 ปี	สาขาวิชารังสีวิทยา

2. สายวิชาการ

ลำดับ	หลักสูตร	ระยะเวลา (เดือน-ปี)	หน่วยงาน/ผู้รับผิดชอบ
80	Body Imaging - Gyn & KUB	1 ปี	สาขาวิชารังสีวิทยา
81	Body Imaging - MSK	1 ปี	สาขาวิชารังสีวิทยา
82	Body Imaging - Cardio & Vascular	1 ปี	สาขาวิชารังสีวิทยา
83	Body Intervention	1 ปี	สาขาวิชารังสีวิทยา
84	Nuero Intervention	2 ปี	สาขาวิชารังสีวิทยา
85	Nuero imaging	2 ปี	สาขาวิชารังสีวิทยา
86	Breast Imaging	2 ปี	สาขาวิชารังสีวิทยา
87	Prediatic Imaging	2 ปี	สาขาวิชารังสีวิทยา
88	Basic MRI	3 วัน	สาขาวิชารังสีวิทยา
89	Ultrasound(สมาคม Ultrasound)	3 วัน	สาขาวิชารังสีวิทยา
90	ประชุมวิชาการประจำปี	3 วัน	สาขาวิชารังสีวิทยา
91	Head-Neck Neuro Imaging	3 วัน	สาขาวิชารังสีวิทยา
92	HRCT	3 วัน	สาขาวิชารังสีวิทยา
93	Mammogram	5 วัน	สาขาวิชารังสีวิทยา
94	ประชุมวิชาการ intervention ที่ประเทศ เกาหลี-ญี่ปุ่น	15 วัน	สาขาวิชารังสีวิทยา
95	Nuclear Medicine	3 ปี	สาขาวิชารังสีวิทยา
96	Radiotherapy	3 ปี	สาขาวิชารังสีวิทยา
97	ประชุมวิชาการประจำปี ประชุมราชวิทยาลัย อบรมภายนอกโรงพยาบาล	6 วัน	สาขาวิชาโสต ศอ นาสิกวิทยา
98	อบรมเชิงปฏิบัติการการผ่าตัดทางหู คอ จมูก	5 วัน	สาขาวิชาโสต ศอ นาสิกวิทยา
99	ประชุมวิชาการประจำปี เวชศาสตร์ครอบครัว รพ.รามธิบดี	2วัน	สาขาวิชาเวชศาสตร์ครอบครัว
100	ประชุมวิชาการประจำปี ราชวิทยาลัยเวชศาสตร์ครอบครัว	3วัน	สาขาวิชาเวชศาสตร์ครอบครัว
101	ประชุมวิชาการประจำปีเวชศาสตร์ผู้สูงอายุ	3วัน	สาขาวิชาเวชศาสตร์ครอบครัว
102	ประชุมวิชาการประจำปีศูนย์การแพทย์ปัญญานันทภิกขุชลประทาน	2วัน	สาขาวิชาเวชศาสตร์ครอบครัว
103	งานประชุมราชวิทยาลัยพยาธิแพทย์	3 วัน	สาขาวิชาพยาธิวิทยาคลินิก และกายวิภาค
104	งานประชุมวิชาการ ราชวิทยาลัยจักษุแพทย์แห่งประเทศไทย ครั้งที่ 50/51	3 วัน	สาขาวิชาจักษุวิทยา
105	งาน Cataract Day 2024	2 วัน	สาขาวิชาจักษุวิทยา
106	Criteria Training and SAR writing : WFME	5 วัน	งานแพทยศาสตรศึกษาและ แพทย์ใช้ทุน
107	ประชุมวิชาการแพทยศาสตรศึกษาแห่งประเทศไทย	5 วัน	งานแพทยศาสตรศึกษาและ แพทย์ใช้ทุน
108	อบรมแพทยศาสตรศึกษาขั้นพื้นฐานสำหรับอาจารย์แพทย์ (จัดโดย กสพท.)	5 วัน	งานแพทยศาสตรศึกษาและ แพทย์ใช้ทุน
109	Dlipoma in Clinical Epidemiology	1 เดือน	สำนักงานจริยธรรมการวิจัยใน มนุษย์
110	Dlipoma in Clinical Statistics	1 เดือน	สำนักงานจริยธรรมการวิจัยใน มนุษย์
111	หลักสูตรการอบรมผู้บริหารจัดการคณะกรรมการจริยธรรมการวิจัยใน มนุษย์ (การบริหารจัดการข้อมูลโครงการวิจัยในมนุษย์)	1 วัน	สำนักงานจริยธรรมการวิจัยใน มนุษย์
112	Human Subject Protection Couse and GCP Training	3 วัน	สำนักงานจริยธรรมการวิจัยใน มนุษย์
113	หลักสูตรการพัฒนาศักยภาพกรรมการจริยธรรมการวิจัยในมนุษย์	3 วัน	สำนักงานจริยธรรมการวิจัยใน มนุษย์

3. สายปฏิบัติการ

ลำดับ	หลักสูตร	ระยะเวลา (เดือน-ปี)	หน่วยงาน/ผู้รับผิดชอบ
1	อบรมเรื่อง “การพยาบาลเด็ก”	5 วัน	ฝ่ายการพยาบาล
2	การอบรมเรื่อง “การเลี้ยงลูกด้วยนมแม่” .	5 วัน	ฝ่ายการพยาบาล
3	หลักสูตรการพยาบาลเฉพาะทาง สาขาการพยาบาลผู้ป่วยศัลยกรรมและศัลยกรรมกระดูก	4 เดือน	ฝ่ายการพยาบาล
4	การพยาบาลผู้ป่วยศัลยกรรมและศัลยกรรมกระดูก	5 วัน	ฝ่ายการพยาบาล
5	การอบรมครูพี่เลี้ยง	5 วัน	ฝ่ายการพยาบาล
6	หลักสูตรการพยาบาลเฉพาะทาง สาขาการพยาบาลผู้ป่วยโรคหลอดเลือดสมอง	4 เดือน	ฝ่ายการพยาบาล
7	หลักสูตรการพยาบาลเฉพาะทาง สาขาการพยาบาลโรคหัวใจและหลอดเลือด	4 เดือน	ฝ่ายการพยาบาล
8	หลักสูตรการพยาบาลเฉพาะทาง สาขาการพยาบาลออร์โธปิดิกส์	4 เดือน	ฝ่ายการพยาบาล
9	หลักสูตรการพยาบาลเฉพาะทาง สาขาการฟื้นฟูสภาพ	4 เดือน	ฝ่ายการพยาบาล
10	อบรมครูพี่เลี้ยง	5 วัน	ฝ่ายการพยาบาล
11	หลักสูตรการพยาบาลเฉพาะทาง สาขาการพยาบาลเวชปฏิบัติทางตา	4 เดือน	ฝ่ายการพยาบาล
12	อบรมครูพี่เลี้ยง	5 วัน	ฝ่ายการพยาบาล
13	อบรมความรู้ทางการพยาบาลผู้ป่วย หู คอ จมูก	10 วัน	ฝ่ายการพยาบาล
14	หลักสูตรการพยาบาลเฉพาะทาง สาขาการพยาบาลผู้ป่วยมะเร็ง	4 เดือน	ฝ่ายการพยาบาล
15	การพยาบาลผู้ป่วยมะเร็งที่ได้รับยาเคมีบำบัด 1 เดือน	1 เดือน	ฝ่ายการพยาบาล
16	หลักสูตรโภชนาการต้านโรคมะเร็งและโภชนาบำบัดในผู้ป่วยโรคมะเร็ง	10 วัน	ฝ่ายการพยาบาล
17	แนวทางการให้การปรึกษาผู้ป่วยโรคมะเร็ง (counseling in Cancer Patient : Genetic Counseling)	10 วัน	ฝ่ายการพยาบาล
18	หลักสูตรการพยาบาลเฉพาะทาง สาขาการพยาบาลผู้ป่วยโรคหัวใจและหลอดเลือด	4 เดือน	ฝ่ายการพยาบาล
19	หลักสูตรการพยาบาลเฉพาะทาง สาขาการพยาบาลผู้ป่วยโรคหลอดเลือดสมอง	4 เดือน	ฝ่ายการพยาบาล
20	หลักสูตรการพยาบาลเฉพาะทาง สาขาการพยาบาลผู้สูงอายุ	4 เดือน	ฝ่ายการพยาบาล
21	อบรมครูพี่เลี้ยง	5-10 วัน	ฝ่ายการพยาบาล
22	ผู้บริหารระดับต้น	1 เดือน	ฝ่ายการพยาบาล
23	อบรมการพยาบาลผู้ป่วยสาขาอายุรกรรม	2-5 วัน	ฝ่ายการพยาบาล
24	หลักสูตรการพยาบาลเฉพาะทาง สาขาการพยาบาลผู้ป่วยโรคหลอดเลือดสมอง	4 เดือน	ฝ่ายการพยาบาล
25	หลักสูตรการพยาบาลเฉพาะทาง สาขาการพยาบาลหัวใจและหลอดเลือด	4 เดือน	ฝ่ายการพยาบาล
26	หลักสูตรการพยาบาลเฉพาะทาง สาขาการพยาบาลผู้สูงอายุ	4 เดือน	ฝ่ายการพยาบาล
27	ผู้บริหารระดับต้น	1 เดือน	ฝ่ายการพยาบาล
28	อบรมครูพี่เลี้ยง	5 วัน	ฝ่ายการพยาบาล
29	อบรมการเลี้ยงลูกด้วยนมแม่	3-5 วัน	ฝ่ายการพยาบาล
30	การพยาบาลทางด้านสาขาสูติ-นรีเวชกรรม	3-5 วัน	ฝ่ายการพยาบาล
31	การพยาบาลผู้ป่วยมะเร็งที่ได้รับยาเคมีบำบัด	10 วัน	ฝ่ายการพยาบาล
32	อบรมครูพี่เลี้ยง	5 วัน	ฝ่ายการพยาบาล
33	การบันทึกทางการพยาบาล	3-5 วัน	ฝ่ายการพยาบาล
34	การพยาบาลทารกแรกเกิด	5 วัน	ฝ่ายการพยาบาล
35	หลักสูตรการพยาบาลเฉพาะทาง สาขาการพยาบาลผู้ป่วยโรคหลอดเลือดสมอง	4 เดือน	ฝ่ายการพยาบาล
36	หลักสูตรการพยาบาลเฉพาะทาง สาขาการพยาบาลผู้ป่วยโรคหัวใจและหลอดเลือด	4 เดือน	ฝ่ายการพยาบาล
37	ผู้บริหารระดับต้น	1 เดือน	ฝ่ายการพยาบาล
38	อบรมครูพี่เลี้ยง	5 วัน	ฝ่ายการพยาบาล
39	หลักสูตรการพยาบาลเฉพาะทาง สาขาการพยาบาลผู้ป่วยประสาทวิทยาและประสาทศัลยศาสตร์	4 เดือน	ฝ่ายการพยาบาล
40	หลักสูตรการพยาบาลเฉพาะทาง สาขาการพยาบาลผู้ป่วยออสโตมี แผล และควบคุมการขับถ่ายไม่ได้	4 เดือน	ฝ่ายการพยาบาล
41	หลักสูตรการพยาบาลเฉพาะทาง สาขาการพยาบาลเฉพาะศัลยศาสตร์หลอดเลือด	4 เดือน	ฝ่ายการพยาบาล
42	การพยาบาลเฉพาะทางสาขา (ระยะสั้น) การดูแลผู้ป่วยผ่าตัดสมองและกระดูกสันหลัง	2 สัปดาห์	ฝ่ายการพยาบาล

3. สายปฏิบัติการ

ลำดับ	หลักสูตร	ระยะเวลา (เดือน-ปี)	หน่วยงาน/ผู้รับผิดชอบ
43	อบรมพยาบาลพี่เลี้ยง	5 วัน	ฝ่ายการพยาบาล
44	อบรมระยะสั้น สาขาการพยาบาลผู้ป่วยศัลยกรรม	3-5 วัน	ฝ่ายการพยาบาล
45	หลักสูตรการพยาบาลเฉพาะทาง สาขาการพยาบาลผู้ป่วยประสาทวิทยาและประสาทศัลยศาสตร์	4 เดือน	ฝ่ายการพยาบาล
46	หลักสูตรการพยาบาลเฉพาะทาง สาขาการพยาบาลผู้ป่วยออสโตมี แผล และควบคุมการขับถ่ายไม่ได้	2 สัปดาห์	ฝ่ายการพยาบาล
47	หลักสูตรการพยาบาลเฉพาะทาง สาขาการพยาบาลเฉพาะศัลยศาสตร์หลอดเลือด	2-3 เดือน	ฝ่ายการพยาบาล
48	หลักสูตรการพยาบาลเฉพาะทาง สาขาโรคหลอดเลือด Vascular	2-4 เดือน	ฝ่ายการพยาบาล
49	อบรมครูพี่เลี้ยง	5 วัน	ฝ่ายการพยาบาล
50	อบรมระยะสั้น สาขาการพยาบาลผู้ป่วยศัลยกรรม	3-5 วัน	ฝ่ายการพยาบาล
51	หลักสูตรการพยาบาลเฉพาะทาง สาขาการพยาบาลผู้ป่วยเด็กระบบทางเดินหายใจ	4 เดือน	ฝ่ายการพยาบาล
52	หลักสูตรการพยาบาลเฉพาะทาง สาขาการพยาบาลผู้ป่วยเด็กวิกฤต	4 เดือน	ฝ่ายการพยาบาล
53	โครงการอบรมเชิงปฏิบัติการการพยาบาลผู้ป่วยเด็กและทารกที่มีปัญหาวิกฤตระบบหายใจ	10 วัน	ฝ่ายการพยาบาล
54	โครงการอบรมเรื่อง "การพยาบาลเด็กโรคหัวใจ"	5 วัน	ฝ่ายการพยาบาล
55	โครงการอบรมเรื่อง "การพยาบาลเด็ก"	5 วัน	ฝ่ายการพยาบาล
56	โครงการอบรมเรื่อง "ปัญหาทางศัลยกรรมที่พบบ่อยในเด็ก"	5 วัน	ฝ่ายการพยาบาล
57	โครงการอบรมเรื่อง "การพยาบาลผู้ป่วยเด็กโรคเรื้อรัง"	3 วัน	ฝ่ายการพยาบาล
58	หลักสูตรการพยาบาลเฉพาะทาง สาขาการพยาบาลผู้ป่วยเด็กวิกฤต	4 เดือน	ฝ่ายการพยาบาล
59	การอบรมระยะสั้น สาขาการพยาบาลทารกแรกเกิด	5 วัน	ฝ่ายการพยาบาล
60	หลักสูตรการพยาบาลเฉพาะทาง สาขาการพยาบาลเวชปฏิบัติทารกแรกเกิด	4 เดือน	ฝ่ายการพยาบาล
61	อบรมครูพี่เลี้ยง	5 วัน	ฝ่ายการพยาบาล
62	หลักสูตรการพยาบาลเฉพาะทาง สาขาการผดุงครรภ์ หรือ สาขาการผดุงครรภ์ในภาวะเสี่ยงสูง	4 เดือน	ฝ่ายการพยาบาล
63	การเลี้ยงลูกด้วยนมแม่	5 วัน	ฝ่ายการพยาบาล
64	การช่วยฟื้นคืนชีพทารกแรกเกิด	2 วัน	ฝ่ายการพยาบาล
65	การพยาบาลทางสูติ - นรีเวชกรรม	3 วัน	ฝ่ายการพยาบาล
66	หลักสูตรเฉพาะทาง สาขาการพยาบาลเวชปฏิบัติการบำบัดทดแทนไต (การฟอกเลือดด้วยเครื่องไตเทียม)	6 เดือน	ฝ่ายการพยาบาล
67	หลักสูตรการพยาบาลเฉพาะทาง สาขาการพยาบาลผู้ป่วยวิกฤต (ผู้ใหญ่และผู้สูงอายุ)	4 เดือน	ฝ่ายการพยาบาล
68	อบรมครูพี่เลี้ยง	5 วัน	ฝ่ายการพยาบาล
69	หลักสูตรหัวหน้าพำทำคุณภาพ / พัฒนาคุณภาพในหน่วยงาน	1 สัปดาห์	ฝ่ายการพยาบาล
70	หลักสูตรการประเมินตนเองตามมาตรฐาน HA / TQA	1 สัปดาห์	ฝ่ายการพยาบาล
71	หลักสูตรเวชบำบัดวิกฤต	4 วัน	ฝ่ายการพยาบาล
72	โครงการอบรมทักษะการเจรจาไกล่เกลี่ยและจัดการความขัดแย้ง	2 วัน	ฝ่ายการพยาบาล
73	โครงการพัฒนาคุณภาพและบริหารความเสี่ยง (2P Safety Goal Walk Rally)	1 วัน	ฝ่ายการพยาบาล
74	อบรมการพัฒนา Successor / ผู้นำทางการบริหารของหน่วยงาน	5 วัน	ฝ่ายการพยาบาล
75	การสร้างงานวิจัยและนวัตกรรม	5 วัน	ฝ่ายการพยาบาล
76	พยาบาลศาสตรมหาบัณฑิต สาขาการพยาบาลผู้ใหญ่และผู้สูงอายุ โรงเรียนพยาบาลรามาริบัติ คณะแพทยศาสตร์โรงพยาบาลรามาริบัติ มหาวิทยาลัยมหิดล (กำลังศึกษา)	2 ปี	ฝ่ายการพยาบาล
77	หลักสูตรเวชบำบัดวิกฤต	4 วัน	ฝ่ายการพยาบาล
78	หลักสูตรการประเมินตนเองตามมาตรฐาน HA / TQA	4 วัน	ฝ่ายการพยาบาล
79	อบรมหลักสูตรการบำบัดทดแทนไตแบบต่อเนื่อง	3 วัน	ฝ่ายการพยาบาล
80	หลักสูตรฝึกอบรมการพยาบาลเฉพาะทาง สาขาการพยาบาลผู้ป่วยวิกฤต (ผู้ใหญ่และผู้สูงอายุ)	4 เดือน	ฝ่ายการพยาบาล

3. สายปฏิบัติการ

ลำดับ	หลักสูตร	ระยะเวลา (เดือน-ปี)	หน่วยงาน/ผู้รับผิดชอบ
81	หลักสูตรฝึกอบรมการพยาบาลเฉพาะทาง สาขาการพยาบาลโรคหัวใจและหลอดเลือด	4 เดือน	ฝ่ายการพยาบาล
82	โครงการพัฒนาคุณภาพและบริหารความเสี่ยง (2P Safety Goal Walk Rally) - ภายใน	3 ชั่วโมง	ฝ่ายการพยาบาล
83	หลักสูตรการพยาบาลเฉพาะทาง สาขาการพยาบาลปริศัลยกรรม	4 เดือน	ฝ่ายการพยาบาล
84	วิสัญญีพยาบาล หลักสูตร 1 ปี	1 ปี	ฝ่ายการพยาบาล
85	อบรมฟื้นฟูวิชาการวิสัญญี	3 วัน	ฝ่ายการพยาบาล
86	ประชุมวิชาการวิสัญญี	2 วัน	ฝ่ายการพยาบาล
87	หลักสูตรเวชบำบัดวิกฤต	4 วัน	ฝ่ายการพยาบาล
88	อบรมหลักสูตรการประเมินตนเองตามมาตรฐาน HA/TQA	4 วัน	ฝ่ายการพยาบาล
89	หลักสูตรฝึกอบรมการพยาบาลเฉพาะทาง สาขาการพยาบาลผู้ป่วยวิกฤต (ผู้ใหญ่และผู้สูงอายุ)	4 เดือน	ฝ่ายการพยาบาล
90	ติดตามผู้บริหารมือใหม่	4 เดือน	ฝ่ายการพยาบาล
91	หลักสูตรฝึกอบรมการพยาบาลเฉพาะทาง สาขาการพยาบาลโรคหัวใจและหลอดเลือด	4 เดือน	ฝ่ายการพยาบาล
92	เทคนิคการให้คำปรึกษาเพื่อเยียวยาผู้ป่วยและญาติ	5 วัน	ฝ่ายการพยาบาล
93	ทักษะการใช้คอมพิวเตอร์	5 วัน	ฝ่ายการพยาบาล
94	พฤติกรรมบริการ/ จริยธรรม	2 วัน	ฝ่ายการพยาบาล
95	หลักสูตรฝึกอบรมการพยาบาลเฉพาะทาง สาขาการพยาบาลรังสีวิทยา	4 เดือน	ฝ่ายการพยาบาล
96	การเลี้ยงลูกด้วยนมแม่	5 วัน	ฝ่ายการพยาบาล
97	การให้คำปรึกษา Thalassemia	5 วัน	ฝ่ายการพยาบาล
98	การประชุมวิชาการประจำปีราชวิทยาลัยสูติ-นรีเวชกรรม	4 วัน	ฝ่ายการพยาบาล
99	การประชุมวิชาการประจำปีเวชศาสตร์มารดาและทารก	4 วัน	ฝ่ายการพยาบาล
100	การพยาบาลผู้ป่วยผ่าตัด MIS	3-5 วัน	ฝ่ายการพยาบาล
101	หลักสูตรการพยาบาลทาง สาขาการพยาบาลผู้ป่วยโรคตับ ตับอ่อน และทางเดินน้ำดี	2 เดือน	ฝ่ายการพยาบาล
102	การพยาบาล / การดูแลบาดแผลผู้ป่วยศัลยกรรม	5 วัน	ฝ่ายการพยาบาล
103	การพยาบาลผู้ป่วยผ่าตัดส่องกล้องและทางเดินอาหาร	5 วัน	ฝ่ายการพยาบาล
104	การดูแลผู้ป่วยศัลยกรรมระบบทางเดินปัสสาวะ	5 วัน	ฝ่ายการพยาบาล
105	การพัฒนาศักยภาพด้านโรคโรคภูมิแพ้ และการตรวจสมรรถภาพปอด	10 วัน	ฝ่ายการพยาบาล
106	Advance Course Update Diabetes and Holistic care (ศิริราช)	3 วัน	ฝ่ายการพยาบาล
107	การพยาบาลผู้ป่วยโรคเรื้อรัง(NCDs)	5 วัน	ฝ่ายการพยาบาล
108	การพยาบาลโรคผิวหนัง (ดูงานสถาบันโรคผิวหนัง)	14 วัน	ฝ่ายการพยาบาล
109	การพยาบาลผู้ป่วยวัณโรค	5 วัน	ฝ่ายการพยาบาล
110	การพยาบาลผู้ป่วยโรคเอดส์	5 วัน	ฝ่ายการพยาบาล
111	หลักสูตรการพยาบาลเฉพาะทาง สาขาการพยาบาลเด็กที่มีปัญหาพัฒนาการและพฤติกรรม	4 เดือน	ฝ่ายการพยาบาล
112	การพยาบาลระบบทางเดินหายใจในผู้ป่วยเด็กเล็ก	4 วัน	ฝ่ายการพยาบาล
113	การเลี้ยงลูกด้วยนมแม่	4 วัน	ฝ่ายการพยาบาล
114	การพยาบาลศัลยศาสตร์ออร์โธปิดิกส์	12 วัน	ฝ่ายการพยาบาล
115	หลักสูตรการพยาบาลเฉพาะทาง สาขาการพยาบาลเวชปฏิบัติทางตา	4 เดือน	ฝ่ายการพยาบาล
116	การพยาบาลผู้ป่วยด้านจักษุประสาทตา	1 เดือน	ฝ่ายการพยาบาล
117	การพัฒนารายบุคคล		ฝ่ายการพยาบาล
118	อุบัติเหตุและภาวะฉุกเฉินทางตาสำหรับพยาบาล	3 วัน	ฝ่ายการพยาบาล
119	การพยาบาลผู้ป่วยที่มีปัญหาโรคเปลือกตา	2 วัน	ฝ่ายการพยาบาล
120	การประชุมวิชาการราชวิทยาลัยสัตว ศอ นาสสิก	2 วัน	ฝ่ายการพยาบาล
121	หลักสูตรเฉพาะทาง สาขาการพยาบาลโรคหัวใจและหลอดเลือด	4 เดือน	ฝ่ายการพยาบาล

3. สายปฏิบัติการ

ลำดับ	หลักสูตร	ระยะเวลา (เดือน-ปี)	หน่วยงาน/ผู้รับผิดชอบ
122	อบรมเทคนิคขั้นสูงในการแปรผลคลื่นอีซีจี และการดูแลผู้ป่วยวิกฤต	3 วัน	ฝ่ายการพยาบาล
123	หลักสูตรระยะสั้น การพยาบาล Cardiac Imaging for Nurse	4 วัน	ฝ่ายการพยาบาล
124	หลักสูตรระยะสั้น การพยาบาลผู้ป่วยที่ได้ทำหัตถการ การตรวจ และวินิจฉัยโรคทางระบบหัวใจและหลอดเลือดแบบ Non-Invasive	6 วัน	ฝ่ายการพยาบาล
125	การคัดกรองและการคัดแยกผู้ป่วย	2 วัน	ฝ่ายการพยาบาล
126	โครงการอบรมการมีหัวใจบริการ (Service Mind)	1 วัน	ฝ่ายการพยาบาล
127	การพยาบาลผู้ป่วยกลุ่มโรคเรื้อรัง (NCDs)	3 วัน	ฝ่ายการพยาบาล
128	หลักสูตรเฉพาะทาง สาขาการพยาบาลผู้สูงอายุ	4 เดือน	ฝ่ายการพยาบาล
129	การพยาบาลเฉพาะทาง สาขาการพยาบาลโรกระบบทางเดินหายใจ	4 เดือน	ฝ่ายการพยาบาล
130	ประชุมวิชาการ เรื่อง Leadership and Programmed Management in Infection Prevention and Control	2 วัน	ฝ่ายการพยาบาล
131	การให้ข้อมูลเรื่องสิทธิ์และการค่าปรึกษาขั้นพื้นฐานทางการพยาบาล	2 วัน	ฝ่ายการพยาบาล
132	การพยาบาลผู้ป่วยกลุ่มโรคเรื้อรัง(NCDs)	3 วัน	ฝ่ายการพยาบาล
133	การคัดกรองและการจำแนกผู้ป่วย	2 วัน	ฝ่ายการพยาบาล
134	Basic Cardiac Prevention Rehabilitation	2 วัน	ฝ่ายการพยาบาล
135	อบรมการพัฒนาศักยภาพของพยาบาลด้านการพยาบาลฟื้นฟูสภาพ	5 วัน	ฝ่ายการพยาบาล
136	หลักสูตรอบรม ODS/MIS Nurse Manager	2 เดือน	ฝ่ายการพยาบาล
137	การพัฒนาแผนการดูแลรักษาพยาบาลผู้ป่วย ODS/MIS	5 วัน	ฝ่ายการพยาบาล
138	หลักสูตรการพยาบาลเฉพาะทาง สาขาการพยาบาลเวชปฏิบัติฉุกเฉิน	4 เดือน	ฝ่ายการพยาบาล
139	การพยาบาล ณ จุดเกิดเหตุ (Prehospital Emergency care)	5 วัน	ฝ่ายการพยาบาล
140	AMLS Thailand การดูแลผู้ป่วยอายุรกรรมนอกโรงพยาบาล	2 วัน	ฝ่ายการพยาบาล
141	การดูแลผู้บาดเจ็บอุบัติเหตุก่อนถึงโรงพยาบาล Prehospital Trauma Life Support Provider Course (PHTLS)	2 วัน	ฝ่ายการพยาบาล
142	หลักสูตรการพยาบาลเฉพาะทาง สาขาการพยาบาลเวชปฏิบัติทั่วไป (การรักษาโรคเบื้องต้น)	4 เดือน	ฝ่ายการพยาบาล
143	ผู้จัดการการดูแลผู้สูงอายุ (Care manager)	5 วัน	ฝ่ายการพยาบาล
144	ฟื้นฟูวิชาการพยาบาลเวชปฏิบัติ	5 วัน	ฝ่ายการพยาบาล
145	ประชุมวิชาการเรื่อง Integrating Palliative Care in Cancer	2 วัน	ฝ่ายการพยาบาล
146	หลักสูตรการพยาบาลเฉพาะทาง สาขาการพยาบาลสุขภาพจิตและจิตเวชผู้ใหญ่	4 เดือน	ฝ่ายการพยาบาล
147	หลักสูตรการพยาบาลเฉพาะทาง สาขาการพยาบาลจิตเวชเด็กและวัยรุ่น	4 เดือน	ฝ่ายการพยาบาล
148	หลักสูตรการพยาบาลเฉพาะทาง สาขาการพยาบาลสุขภาพจิตและจิตเวชผู้สูงอายุ	4 เดือน	ฝ่ายการพยาบาล
149	การให้คำปรึกษารายบุคคลและรายกลุ่ม	5 วัน	ฝ่ายการพยาบาล
150	การพัฒนาสมรรถนะด้านจิตเวชและยาเสพติด (ระยะสั้น)	1 เดือน	ฝ่ายการพยาบาล
151	การบำบัดและให้คำปรึกษารายบุคคล	1 เดือน	ฝ่ายการพยาบาล
152	หลักสูตรการพยาบาลเฉพาะทาง สาขาการพยาบาลเวชปฏิบัติทั่วไป (การรักษาโรคเบื้องต้น)	4 เดือน	ฝ่ายการพยาบาล
153	การอบรมผู้บริหารทางการพยาบาล	1 เดือน	ฝ่ายการพยาบาล
154	การอบรมวิชาการทางการพยาบาล / ประชุมวิชาการชมรมเครือข่ายพัฒนาการพยาบาล	3-5 วัน	ฝ่ายการพยาบาล
155	การอบรมเชิงปฏิบัติการ การพยาบาลผู้ป่วยวิกฤตทางการหายใจ	4 วัน	ฝ่ายการพยาบาล
156	ประชุมวิชาการด้านรังสี	3 วัน	สาขาวิชารังสีวิทยา
157	Ultrasound (สถาบันวิจัยจุฬาภรณ์)	3 วัน	สาขาวิชารังสีวิทยา
158	Medical Imaging Information Administration (MIA)	4 วัน	สาขาวิชารังสีวิทยา
159	Magnetic Resonance Imaging for Technologist (MRI)	5 วัน	สาขาวิชารังสีวิทยา
160	Computed Tomography for Technologist (CT)	6 วัน	สาขาวิชารังสีวิทยา
161	Ultrasound (สถาบันวิจัยจุฬาภรณ์)	7 วัน	สาขาวิชารังสีวิทยา
162	หลักสูตรวิทยาศาสตรมหาบัณฑิต สาขาวิชาสหภาพการแพทย์	2 ปี	สาขาวิชารังสีวิทยา

3. สายปฏิบัติการ

ลำดับ	หลักสูตร	ระยะเวลา (เดือน-ปี)	หน่วยงาน/ผู้รับผิดชอบ
163	ประกาศนียบัตรรังสีเทคนิคเฉพาะทาง สาขาการสร้างภาพเอกซเรย์คอมพิวเตอร์	1 ปี	สาขาวิชารังสีวิทยา
164	ประกาศนียบัตรรังสีเทคนิคเฉพาะทาง สาขาการสร้างภาพด้วยสนามแม่เหล็กไฟฟ้า	1 ปี	สาขาวิชารังสีวิทยา
165	ฝึกอบรมการพยาบาลเฉพาะทาง สาขาการพยาบาลรังสีวิทยา	4 เดือน	สาขาวิชารังสีวิทยา
166	Basic sleep technician รองรับศูนย์เชี่ยวชาญโรคจากการหลับ(sleep disorders)	3 เดือน	สาขาวิชาโสต ศอ นาสิก วิทยา
167	การพยาบาลทางหู คอ จมูก	10 วัน	สาขาวิชาโสต ศอ นาสิก วิทยา
168	ประชุมการอบรมระยะสั้นอายุรศาสตร์ในเวชปฏิบัติ	5 วัน	สาขาวิชาอายุรกรรม
169	ประชุมวิชาการcommon problems in medicine กองอายุร - กรรม รพ.พระมงกุฎเกล้า	3 วัน	สาขาวิชาอายุรกรรม
170	ประชุมอบรมราชวิทยาลัยอายุรศาสตร์ในเวชปฏิบัติแห่งประเทศไทย	3 วัน	สาขาวิชาอายุรกรรม
171	ประชุมการอบรมระยะสั้นอายุรศาสตร์ในเวชปฏิบัติจุฬาลงกรณ์มหาวิทยาลัย	3 วัน	สาขาวิชาอายุรกรรม
172	ประชุมวิชาการ cadio	3 วัน	สาขาวิชาอายุรกรรม
173	อบรมการทำทดสอบทางจิตวิทยา	ตค.66-กย.67	สาขาวิชาจิตเวช
174	อบรมทางวิชาการเกี่ยวกับด้านจิตวิทยาและการบำบัด	ตค.66-กย.67	สาขาวิชาจิตเวช
175	ประชุมวิชาการนานาชาติสมาคมนักจิตวิทยาคลินิกไทยประจำปี	ตค.66-กย.67	สาขาวิชาจิตเวช
176	ประชุมใหญ่กุมารเวชศาสตร์ประจำปี (ราชวิทยาลัยกุมารแพทย์แห่งประเทศไทย)	5 วัน	สาขาวิชากุมารเวชกรรม
177	อบรมวิชาการระยะสั้นประจำปี ภาควิชาการเวชศาสตร์ คณะแพทยศาสตร์ โรงพยาบาลรามาริบัติ	5 วัน	สาขาวิชากุมารเวชกรรม
178	อบรมวิชาการระยะสั้นประจำปี ภาควิชาการเวชศาสตร์ คณะแพทยศาสตร์ จุฬาลงกรณ์มหาวิทยาลัย	5 วัน	สาขาวิชากุมารเวชกรรม
179	อบรมวิชาการระยะสั้นประจำปี ภาควิชาการเวชศาสตร์ คณะแพทยศาสตร์ ศิริราช พยาบาล	5 วัน	สาขาวิชากุมารเวชกรรม
181	การอบรมระยะสั้นโรคติดเชื้อในเด็ก	3 วัน	สาขาวิชากุมารเวชกรรม
181	ประชุมใหญ่วิชาการประจำปี สมาคมโรคติดเชื้อในเด็กแห่งประเทศไทย	3 วัน	สาขาวิชากุมารเวชกรรม
182	ประชุมวิชาการทารกแรกเกิด	3 วัน	สาขาวิชากุมารเวชกรรม
183	ประชุมวิชาการประจำปีสมาคมโรคหัวใจแห่งประเทศไทย	3 วัน	สาขาวิชากุมารเวชกรรม
184	ประชุมวิชาการประจำปีสมาคมโรคระบบหายใจและเวชบำบัดวิกฤตในเด็ก	3 วัน	สาขาวิชากุมารเวชกรรม
185	การประชุมราชวิทยาลัยสูติ	3 วัน	สาขาวิชาสูติ-นรีเวชกรรม
186	ประชุมวิชาการประจำปีราชวิทยาลัยศัลยแพทย์แห่งประเทศไทย ปี 2567	3 วัน	สาขาวิชาศัลยกรรม
187	ประชุมวิชาการประจำปีสมาคมศัลยแพทย์ระบบปัสสาวะแห่งประเทศไทยในพระ บรมราชูปถัมภ์	2 วัน	สาขาวิชาศัลยกรรม
188	งานประชุมวิชาการประจำปีสมาคมศัลยแพทย์ตับ ตับอ่อนและทางเดินน้ำดี	2 วัน	สาขาวิชาศัลยกรรม
189	หลักสูตรการพัฒนาคุณภาพห้องปฏิบัติการอย่างต่อเนื่อง สภาเทคนิคการแพทย์	2 วัน	สาขาวิชาพยาธิวิทยาคลินิก และกายวิภาค
190	งานประชุมวิชาการประจำปี สมาคมเทคนิคการแพทย์	3 วัน	สาขาวิชาพยาธิวิทยาคลินิก และกายวิภาค
191	มหกรรมคุณภาพมาตรฐานห้องปฏิบัติการระดับชาติ สภาเทคนิคการแพทย์	3 วัน	สาขาวิชาพยาธิวิทยาคลินิก และกายวิภาค
192	Startup Ophthalmology Rajavithi 2024, Practical Ophthalmology 10th Ramathibodi Pre-residency Course 2023, 4th CU Open House 2024	2 วัน	สาขาวิชาจักษุวิทยา
193	งานประชุมวิชาการ ราชวิทยาลัยจักษุแพทย์แห่งประเทศไทย ครั้งที่ 50/51	3 วัน	สาขาวิชาจักษุวิทยา
194	งาน Cataract Day 2024	2 วัน	สาขาวิชาจักษุวิทยา
195	ประชุมวิชาการประจำปี ราชวิทยาลัยเวชศาสตร์ครอบครัว	3 วัน	สาขาวิชาเวชศาสตร์ ครอบครัว
196	ประชุมวิชาการประจำปีศูนย์การแพทย์ปัญญานันทภิกขุชลประทาน	2 วัน	สาขาวิชาเวชศาสตร์ ครอบครัว

3. สายปฏิบัติการ

ลำดับ	หลักสูตร	ระยะเวลา (เดือน-ปี)	หน่วยงาน/ผู้รับผิดชอบ
197	การประชุมวิชาการประจำปีการแพทย์แผนไทย(มหกรรมสมุนไพรแห่งชาติ)		สาขาวิชาเวชศาสตร์ครอบครัว
198	ประชุมวิชาการวิสัญญี หรือ อบรมเกี่ยวกับงานวิจัยทางคลินิก หรือ อบรมเกี่ยวกับแพทยศาสตร์ศึกษา	5 วัน	สาขาวิชาวิสัญญี
199	ประชุมวิชาการวิสัญญี	3 วัน	สาขาวิชาวิสัญญี
200	อบรมระยะสั้นหลักสูตรประกาศนียบัตรวิชาชีพเภสัชกรรม(สาขาโรคติดเชื้อและยาต้านจุลชีพ)	16 สัปดาห์	งานเภสัชกรรม
201	อบรมระยะสั้นหลักสูตรประกาศนียบัตรการให้บริบาลทางเภสัชกรรมในผู้ป่วยมะเร็ง	16 สัปดาห์	งานเภสัชกรรม
202	อบรมระยะสั้นหลักสูตรประกาศนียบัตรการบริบาลทางเภสัชกรรม (สาขาการตรวจติดตามระดับยาในเลือด)	16 สัปดาห์	งานเภสัชกรรม
203	อบรมระยะสั้นหลักสูตรประกาศนียบัตรการผสมยาเคมีบำบัดที่ให้ทางหลอดเลือดดำ	7 สัปดาห์	งานเภสัชกรรม
204	อบรมระยะสั้นการปฏิบัติการผสมสารอาหารทางหลอดเลือดดำ	4 สัปดาห์	งานเภสัชกรรม
205	การอบรมวิชาการเพื่อพัฒนาความรู้ของเภสัชกร ที่จัดโดยหน่วยงาน/สถาบัน/มหาวิทยาลัย ทางเภสัชศาสตร์	3-5 วัน	งานเภสัชกรรม
206	Pharmaceutical Care for Patients with Chronic Diseases	3-5 วัน	งานเภสัชกรรม
207	Trends in Infectious Diseases Pharmacotherapy	3-5 วัน	งานเภสัชกรรม
208	หลักการที่ใช้กำหนดคุณภาพของเภสัชภัณฑ์	3-5 วัน	งานเภสัชกรรม
209	Basic ADR	5 วัน	งานเภสัชกรรม
210	Advanced ADR	5 วัน	งานเภสัชกรรม
211	การอบรมวิชาการของผู้ปฏิบัติงานเภสัชกรรม เพื่อพัฒนาความรู้ ที่จัดโดยหน่วยงาน/สถาบัน/มหาวิทยาลัย	3-5 วัน	งานเภสัชกรรม
212	สาขาวิชาเอ็นโดไครน	3 ปี ปี65-67	งานทันตกรรม
213	ประชุมวิชาการสมาคมทันตกรรมประดิษฐ์	พ.ย.-66	งานทันตกรรม
214	ประชุมวิชาการสมาคมศัลยศาสตร์ช่องปากและแม็กซิลโลเฟเชียลแห่งประเทศไทย	9-11 ต.ต.66	งานทันตกรรม
215	ประชุมวิชาการสมาคมทันตกรรมหัตถการแห่งประเทศไทย	ก.ค.-67	งานทันตกรรม
216	ประชุมวิชาการสมาคมเอ็นโดไครนติสแห่งประเทศไทย	ธ.ค.-66	งานทันตกรรม
217	ประชุมวิชาการปริทันตวิทยาแห่งประเทศไทย	ก.ย.-67	งานทันตกรรม
218	ประชุมวิชาการทันตแพทย์สมาคม	ธ.ค.-66	งานทันตกรรม
219	ประชุมวิชาการสมาคมจัดฟันแห่งประเทศไทย	ก.ค.-67	งานทันตกรรม
220	หลักสูตรที่ 1. หลักสูตรวิทยาศาสตรบัณฑิต สาขาวิชาเวชระเบียน มหาวิทยาลัยมหิดล หรือหลักสูตรที่ 2. หลักสูตรวิทยาศาสตรบัณฑิต สาขาวิชาเวชระเบียน วิทยาลัยเทคโนโลยีทางการแพทย์และสาธารณสุข กาญจนภิเษก	4 ปี	หน่วยรหัสโรคและสถิติทางการแพทย์ งานเวชระเบียน
221	อบรมมาตรฐานการให้รหัสโรคและหัตถการ (Basic ICD-10)	3 วัน	หน่วยรหัสโรคและสถิติทางการแพทย์ งานเวชระเบียน
222	อบรมมาตรฐานการให้รหัสโรคและหัตถการ (Advance ICD-10)	3 วัน	หน่วยรหัสโรคและสถิติทางการแพทย์ งานเวชระเบียน
223	เทคนิคการให้รหัสโรค ICD-O ฉบับมีอาเซีย	3 วัน	หน่วยรหัสโรคและสถิติทางการแพทย์ งานเวชระเบียน
224	ผู้บริหารงานคลังและการจัดเก็บรายได้คำรักษาพยาบาลโรงพยาบาล		งานคลัง
225	การจัดทำรายงานลูกหนี้คำรักษาพยาบาลแยกตามประเภทสิทธิการรักษาพยาบาล		งานคลัง
226	เสริมสร้างความรู้การเบิกจ่ายเงินสวัสดิการสิทธิประโยชน์ และหลักเกณฑ์การเบิกจ่ายเงินค่าใช้จ่ายในการเดินทางไปราชการ การเบิกจ่ายค่าใช้จ่ายในการฝึกอบรม		งานคลัง
227	พัฒนาทักษะการเบิกจ่ายเงินจากคลัง การรับเงิน การจ่ายเงิน การเก็บรักษาเงิน และการนำส่งคลัง การเบิกจ่ายเงินเดือน เงินประจำตำแหน่ง บำเหน็จ บำนาญ		งานคลัง

3. สายปฏิบัติการ

ลำดับ	หลักสูตร	ระยะเวลา (เดือน-ปี)	หน่วยงาน/ผู้รับผิดชอบ
228	การพัฒนาความฉลาดทางอารมณ์ (EQ) ในการทำงานร่วมกับผู้อื่นอย่างมีความสุข		งานคลัง
229	แนวทางการคำนวณต้นทุนผลผลิตของงานบริการสาธารณะ		งานคลัง
230	กระบวนการจัดทำคำขอตั้งงบประมาณ แนวทางการพิจารณาขออนุมัติรายจ่าย		งานคลัง
231	ผู้ตรวจสอบอาคาร	8 วัน	งานซ่อมบำรุง
232	ความปลอดภัยในการทำงานเกี่ยวกับไฟฟ้า และการให้ความช่วยเหลือผู้ประสบอันตรายจากไฟฟ้า	1 วัน	งานซ่อมบำรุง
233	ระเบียบกระทรวงการคลังว่าด้วยการจัดซื้อจัดจ้างและการบริหารพัสดุภาครัฐ	3 วัน	งานซ่อมบำรุง
234	หลักสูตรผู้ปฏิบัติงานประจำระบบบำบัดมลพิษน้ำ	2 วัน	งานซ่อมบำรุง
235	วิศวกรรมพลังงานด้านเทคนิคและการจัดการพลังงาน	2 วัน	งานซ่อมบำรุง
236	การออกแบบ การเลือกใช้ และการบำรุงรักษาเครื่องสูบน้ำในระบบบำบัดน้ำเสีย	1 วัน	งานซ่อมบำรุง
237	การตรวจสอบและวิเคราะห์เพื่อเพิ่มประสิทธิภาพการใช้พลังงานในระบบไฟฟ้า	1 วัน	งานซ่อมบำรุง
238	การตรวจวัดและวิเคราะห์เพื่อประสิทธิภาพการใช้พลังงานในระบบปรับอากาศขนาดใหญ่	1 วัน	งานซ่อมบำรุง
239	ความรู้ทั่วไปเรื่องลิฟต์ บันไดเลื่อนและทางเลื่อนอัตโนมัติ	1 วัน	งานซ่อมบำรุง
240	ช่างมาตรฐานฝีมือแรงงาน ช่างไฟฟ้าภายในอาคาร ระดับ 1	5 วัน	งานซ่อมบำรุง
241	ทดสอบมาตรฐานฝีมือแรงงาน ช่างไฟฟ้าภายในอาคาร ระดับ 1	1 วัน	งานซ่อมบำรุง
242	ขอรับใบประกอบวิชาชีพ ช่างไฟฟ้าภายในอาคาร ระดับ 1	1 วัน	งานซ่อมบำรุง
243	การกู้ชีพขั้นพื้นฐาน (CPR)	1 วัน	งานซ่อมบำรุง
244	Android Programming	2 วัน	งานสารสนเทศ
245	C# 4.0 BASIC AND OOP PROGRAMMING (IMPLEMENT BY USING C#.NET)	4 วัน	งานสารสนเทศ
246	PHP Web Application and Web API Development	5 วัน	งานสารสนเทศ
247	Basic Network Installation and Troubleshooting	4 วัน	งานสารสนเทศ
248	Advance Class Implementing Vmware vSphere ESXi6x	2 วัน	งานคอมพิวเตอร์และ โครงข่าย
249	การทดสอบระบบความปลอดภัยและการป้องกัน Hacking	2 วัน	งานคอมพิวเตอร์และ โครงข่าย
250	System Integration for Enterprise Network	2 วัน	งานคอมพิวเตอร์และ โครงข่าย
251	อบรมการปฏิบัติในการดำเนินการจัดซื้อจัดจ้าง		งานพัสดุ
252	อบรมหลักสูตรมาตรฐานวิชาชีพด้านการจัดซื้อจัดจ้างและบริหารพัสดุภาครัฐ		งานพัสดุ
253	โภชนบำบัดและการบริหาร Certificate Program in Dietetics	4 เดือน	งานโภชนาการ
254	การใช้โปรแกรม INMUCAL Training Online ในการประเมินการบริโภคอาหาร โดยสถาบันโภชนาการ ม.มหิดล	1 วัน	งานโภชนาการ
255	การดูแล และกิจกรรมผู้สูงอายุ	4-5 วัน	หน่วยกายภาพบำบัด สาขาวิชาเวชศาสตร์ฟื้นฟู
256	การอบรมวิชาการเพื่อพัฒนาความรู้ของนักกายภาพบำบัด ที่จัดโดยหน่วยงาน หน่วยงาน / สถาบัน / มหาวิทยาลัย	3-5 วัน	หน่วยกายภาพบำบัด สาขาวิชาเวชศาสตร์ฟื้นฟู
257	Swallowing Rehabilitation (นักกิจกรรมบำบัด)	3-5 วัน	หน่วยกายภาพบำบัด สาขาวิชาเวชศาสตร์ฟื้นฟู
258	การพัฒนาทรัพยากรมนุษย์ เพื่อสนับสนุนการจัดการเรียนการสอน	3 วัน	งานแพทยศาสตรศึกษาและ แพทย์ใช้ทุน
259	การอบรมเชิงปฏิบัติการ การให้รหัสโรค ICD10, ICD 10 TM (Basic ICD 10)	3 วัน	งานสิทธิประโยชน์และ จัดเก็บรายได้
260	เทคนิคการใช้ Google Application	2 วัน	งานสิทธิประโยชน์และ จัดเก็บรายได้
261	การวิจัยและพัฒนางานวิชาการ (R&D)	3 วัน	งานสิทธิประโยชน์และ จัดเก็บรายได้
261	อบรมหลักสูตรผู้ดูแลระบบแก๊สทางการแพทย์ (Technician Gas)	3 วัน	งานเครื่องมือแพทย์

3. สายปฏิบัติการ

ลำดับ	หลักสูตร	ระยะเวลา (เดือน-ปี)	หน่วยงาน/ผู้รับผิดชอบ
262	อบรมเรื่องความรู้ทั่วไปเรื่อง ระบบก๊าชทางการแพทย์ การดูแลรักษาและการตรวจสอบ	2 วัน	งานเครื่องมือแพทย์
263	เครื่องมือแพทย์สำหรับช่างเครื่องมือแพทย์และวิศวกรรมชีวการแพทย์ (Medical Equipment for BMI and BME)	5 วัน	งานเครื่องมือแพทย์
264	หลักสูตรพื้นฐานภาษาอังกฤษ	15 วัน	หน่วยเลขานุการสาขาวิชา สำนักงานผู้อำนวยการ
265	การประชุมความร่วมมือในการจัดหาและบริการสารสนเทศ กลุ่มห้องสมุดโรงเรียนแพทย์ Medical Day	1-3 วัน	งานห้องสมุด
266	การประชุมทางวิชาการระดับชาติ และประชุมใหญ่สามัญประจำปี จัดโดย สมาคมห้องสมุดแห่งประเทศไทยฯ	1-3 วัน	งานห้องสมุด
267	การสัมมนาความร่วมมือระหว่างห้องสมุดสถาบันอุดมศึกษา	1-3 วัน	งานห้องสมุด
268	การประชุมวิชาการและประชุมสามัญประจำปี จัดโดย ชมรมบรรณารักษ์สถาบันอุดมศึกษา สมาคมห้องสมุดแห่งประเทศไทยฯ	1-3 วัน	งานห้องสมุด
269	การสัมมนาเชิงปฏิบัติการและการประชุมใหญ่สามัญประจำปี จัดโดยชมรมห้องสมุดเฉพาะ สมาคมห้องสมุดแห่งประเทศไทยฯ	1-3 วัน	งานห้องสมุด
270	หลักสูตร การอบรมการแปลเอกสารจากภาษาไทยเป็นภาษาอังกฤษเบื้องต้น	7 วัน	งานวิเทศสัมพันธ์
271	หลักสูตรวิศวกรรมป้องกันอัคคีภัย	8 วัน	คณะกรรมการป้องกันและ ระงับอัคคีภัย
272	พนักงานดับเพลิง สถาบันพัฒนาบุคลากรด้านการป้องกันและบรรเทาสาธารณภัย	6 วัน	คณะกรรมการป้องกันและ ระงับอัคคีภัย
273	พัฒนาทักษะในการดับเพลิงกู้ภัยภายในอาคาร	3 วัน	คณะกรรมการป้องกันและ ระงับอัคคีภัย
274	พัฒนาทักษะและทดสอบฝีมือผู้ปฏิบัติงานเรื่องระบบแจ้งเหตุเพลิงไหม้	1 วัน	คณะกรรมการป้องกันและ ระงับอัคคีภัย
275	อบรมเชิงปฏิบัติการเรื่องการตรวจสอบและทดสอบระบบเครื่องสูบน้ำดับเพลิง	1 วัน	คณะกรรมการป้องกันและ ระงับอัคคีภัย
276	หลักสูตรการช่วยชีวิตขั้นสูง (ACLS Provider) / หลักสูตรครูผู้สอนช่วยชีวิตขั้นสูง (ACLS Instructor)		คณะกรรมการช่วยฟื้นคืนชีพ
277	หลักสูตรการอบรมเจ้าหน้าที่สำนักงานจริยธรรมการวิจัยในมนุษย์ (การบริหารจัดการข้อมูลโครงการวิจัยในมนุษย์)	1 วัน	สำนักงานจริยธรรมการวิจัย ในมนุษย์
278	Human Subject Protection Course and GCP Training	3 วัน	สำนักงานจริยธรรมการวิจัย ในมนุษย์

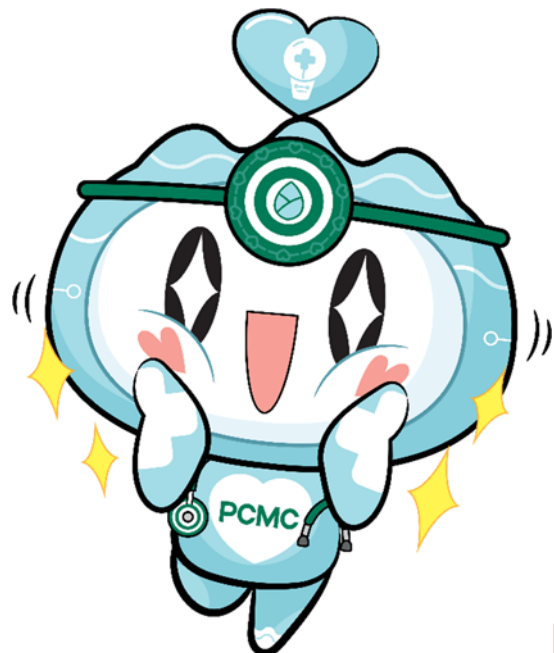

ทั้งนี้ ได้มีการจัดโครงการพัฒนาศักยภาพผู้บริหารและบุคลากร ประจำปีงบประมาณ 2567

1. โครงการส่งเสริมสุขภาพบุคลากร ศูนย์การแพทย์ปัญญานันทภิกขุ ชลประทาน มหาวิทยาลัยศรีนครินทรวิโรฒ ส่งเสริมให้บุคลากรมีสุขภาพที่ดีด้วยการออกกำลังกาย จึงได้จัดโครงการส่งเสริมสุขภาพบุคลากรด้วยกิจกรรมการออกกำลังกายประกอบเพลง และการออกกำลังกายให้เหมาะสมกับวัย ในวันที่ 21 พฤษภาคม 2567 ณ ห้องประชุมชั้น 7 อาคารสนับสนุนบริการทางการแพทย์ฯ โดยวิทยากรอินฟลูเอนเซอร์ชื่อดังด้านการออกกำลังกายเข้าจังหวะ อาจารย์มานพ แนวกลาง (ครูแนน) , คุณสมพร ช้ายสุพรรณ (วิทยากรไลน์แดนซ์) และคุณดวงตา ปูหิ้น นักวิชาการโภชนาการ



2. โครงการพัฒนาศักยภาพผู้บริหาร ปี 2567 หัวหน้าแต่ละหน่วยงานร่วมทำกิจกรรมการเรียนรู้ แพลตฟอร์มการสื่อสารอย่างผู้นำยุค Digital (Interpersonal Communication Skills) ทักษะการสอนงานและ Coaching การวางแผนเชิงกลยุทธ์สำหรับการบริหารงาน บริหารคน แบบมุ่งเน้นผลสัมฤทธิ์และ การสร้างนวัตกรรมและความคิดสร้างสรรค์ในการบริหารองค์กร (Design Thinking) วันศุกร์ที่ 28 - วันอาทิตย์ที่ 30 มิถุนายน 2567 ณ โรงแรมอัมพวาน่านอน จังหวัดสมุทรสงคราม



ประเด็นที่ 4 โรงพยาบาลอัจฉริยะ (Smart Hospital)

ศูนย์การแพทย์ปัญญานันทภิกขุ ชลประทาน มีการประยุกต์ใช้เทคโนโลยีดิจิทัล เพื่อสนับสนุนการจัดบริการภายในโรงพยาบาล ลดขั้นตอนการปฏิบัติ และเพื่อความสะดวกรวดเร็วในการรับบริการที่มีคุณภาพ มีความปลอดภัย และทันสมัยอย่างเป็นมิตรต่อสิ่งแวดล้อม

1) Smart Place/Infrastructure โรงพยาบาลมีการดำเนินงานด้านอนามัยสิ่งแวดล้อม ผ่านเกณฑ์การดำเนินงาน GREEN&CLEAN Hospital ของกรมอนามัย และจัดตกแต่งสถานที่ให้สวยงาม ดูมีความทันสมัย (Digital Look) ช่วยเพิ่มความสะดวกรวดเร็วในการรับบริการ

- GREEN&CLEAN Hospital
- การให้บริการ ward ต่างๆ



2) Smart Tools โรงพยาบาลมีการนำเทคโนโลยีดิจิทัลมาใช้เพิ่มประสิทธิภาพการให้บริการ และการปฏิบัติงานของเจ้าหน้าที่ ให้มีความถูกต้องแม่นยำ สะดวกรวดเร็ว ลดความเสี่ยงความผิดพลาดต่างๆ ลดระยะเวลา เพิ่มความปลอดภัย และเพิ่มความพึงพอใจของผู้รับบริการ

- พัฒนาระบบบริหารจัดการคิว และระบบนัดแพทย์ เพิ่มประสิทธิภาพการให้บริการ
- การมีบริการนัดหมายแบบเหลืออมเวลา หรือมีการจัดกลุ่มผู้รับบริการ

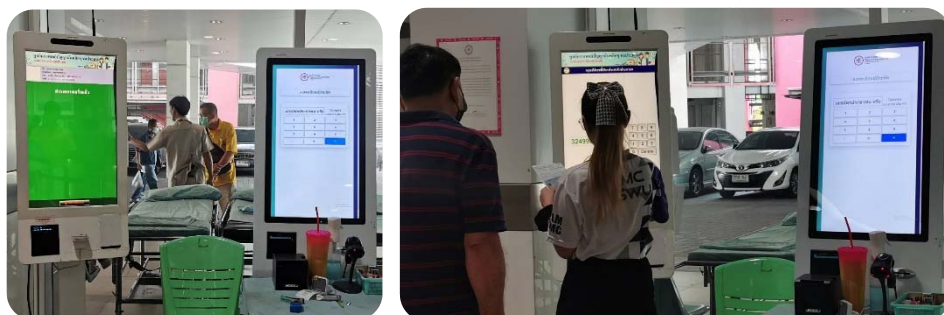

3) Smart Services โรงพยาบาลมีการบริหารจัดการกระบวนการงานที่มีประสิทธิภาพ สอดคล้องกับการพัฒนาองค์กรตามแผนพัฒนาโร้ฐบาลดิจิทัลของประเทศไทย และ พระราชบัญญัติการบริหารงานและการให้บริการภาครัฐผ่านระบบดิจิทัล พ.ศ. 2562

- มีการจัดเก็บข้อมูลเวชระเบียนผู้ป่วยด้วยรูปแบบอิเล็กทรอนิกส์ (EMR : Electronic Medical Records)



- การใช้ใบสั่งยาในรูปแบบอิเล็กทรอนิกส์



4) Smart Outcome โรงพยาบาลมีการบริหารจัดการระบบงานให้มีความเชื่อมโยงกันได้อย่างอัตโนมัติ โดยนำระบบ ERP (Enterprise Resource Planning) มาใช้ โดยเฉพาะระบบหลักของโรงพยาบาล (Core Business Process) เพื่อให้มีระบบสารสนเทศที่ตอบสนองต่อการบริหารจัดการได้อย่างรวดเร็ว ป้องกันความเสี่ยงด้านการเงินการบัญชี การจัดซื้อจัดจ้าง ป้องกันปัญหาการขาดแคลนและความไม่สมดุลด้านทรัพยากรบุคคล ทรัพยากรในระบบบริการ มีการบริหารจัดการ Unit Cost ให้อยู่ในเกณฑ์ที่เหมาะสม และเพื่อเพิ่มคุณภาพระบบบริการ



ประเด็นที่ 5 องค์กรยั่งยืนและเป็นมิตรต่อสิ่งแวดล้อม (Sustainable Green Organization)

ศูนย์การแพทย์ปัญญานันทภิกขุ ชลประทาน มุ่งเน้นปรับปรุงคุณภาพและเพิ่มประสิทธิภาพ ประสิทธิภาพการบริหารจัดการ และติดตามเป้าหมายสิ่งแวดล้อมและสถานะแวดล้อมอย่างเป็นระบบ โดยมีการ แต่งตั้งคณะกรรมการบริหารสิ่งแวดล้อมและความปลอดภัย เพื่อกำกับติดตามและประเมินผลและรายงานผล การดำเนินการด้านสิ่งแวดล้อมโดยเฉพาะ รวมทั้งการมีคณะทำงานด้านสิ่งแวดล้อมต่างๆ เช่น ด้านโครงสร้าง ทางกายภาพสิ่งแวดล้อม ด้านการป้องกันและระงับอัคคีภัย ด้านการกำจัดของเสีย วัสดุอันตราย และ 5 ส ด้าน ความปลอดภัย อาชีวอนามัย และสภาพแวดล้อมในการทำงาน และด้าน Green and Clean hospital และ การประกาศจุดเน้นสำคัญ โดยเพิ่มเติม เรื่อง Green and Clean hospital ในปี 2567 นอกจากนี้ ยังมีการ ดำเนินการโครงการดูแลระบบบำบัดน้ำเสียประจำปี 2567 โดยมีการตรวจวัดคุณภาพน้ำก่อนปล่อยลงสู่แหล่ง น้ำ การใช้พลังงานทางเลือก เช่น พลังงานไฟฟ้าจากโซลาร์เซลล์ การส่งเสริมให้บุคลากรมีส่วนร่วมในการ อนุรักษ์ทรัพยากรธรรมชาติและสิ่งแวดล้อม เช่น การแยกขยะก่อนทิ้ง ลดการใช้พลาสติก เป็นต้น

- พื้นที่สีเขียว การใช้พลังงานทดแทน อนุรักษ์พลังงาน

เมื่อวันที่ 28 พฤศจิกายน 2566 ศูนย์การแพทย์ปัญญานันทภิกขุ ชลประทาน ได้จัดงานวันลอย กระทง ซึ่งในงานได้มีการประกวดนางนพมาศ PCMC และได้มีการประกวดการอนุรักษ์พลังงาน รักชโลภ

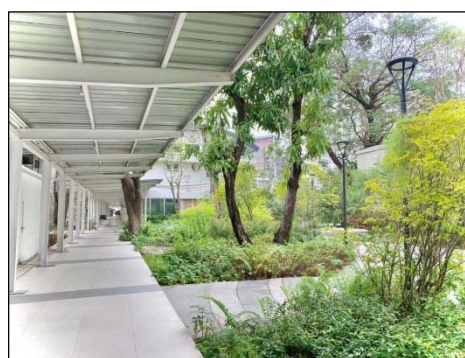

- ระบบน้ำประปาสำรอง และระบบบำบัดน้ำเสีย
- ปริมาณน้ำในถังสำรองมีขนาดมากกว่า 3,600 ลบ.ม. รวมกันในทุกตึก เฉพาะตึก 20 ชั้น มีขนาด 1,200 ลิตร สำรองน้ำได้อย่างน้อย 72 ชม.



- พลังงานไฟฟ้าจากโซลาร์เซลล์ ศปช ได้มีการติดตั้งโซลาร์เซลล์เพื่อลดการใช้พลังงาน ซึ่งตอนนี้อยู่ระหว่างการติดตั้งทุกตึกของ ศปช



- การแยกขยะก่อนทิ้ง



ผลการดำเนินการ

ขยะรีไซเคิล ศูนย์การแพทย์ปัญญานันทภิกขุ ชลประทาน ประจำปีงบประมาณ 2567

ลำดับ	เดือน	น้ำหนัก (กก.)	จำนวนเงิน (บาท)
1	มีนาคม	831.31	1,775
2	เมษายน	1,010.26	2,737
3	พฤษภาคม	960.30	2,588
4	มิถุนายน	895.90	784
5	กรกฎาคม	1,008.31	1,083
6	สิงหาคม	994.90	1,836
7	กันยายน	720.60	1,115
รวมทั้งสิ้น		6,421.58	11,918

- ลดการใช้พลาสติก ศปช ได้มีการรณรงค์งดใช้ถุงพลาสติกในการรับยากลับบ้าน และมีการรณรงค์ใช้บรรจุภัณฑ์ที่ใช้ได้ซ้ำ

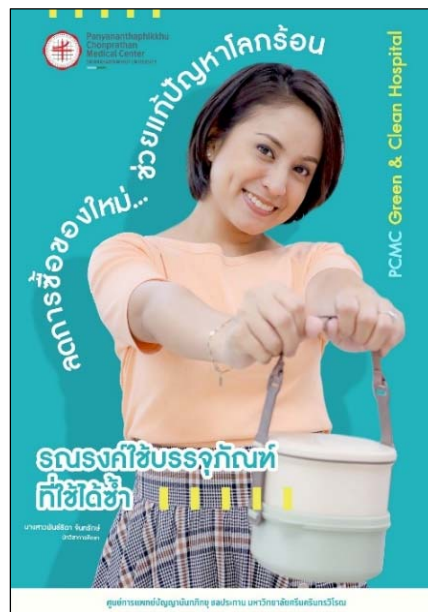
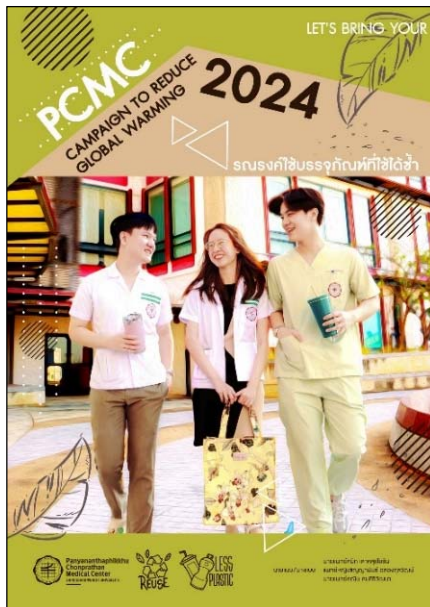

ประเด็นที่ 1 การบริการเพื่อสังคมที่สอดคล้องกับยุทธศาสตร์ชาติ นโยบายและแผนที่เกี่ยวข้องและเป้าหมายการพัฒนาที่ยั่งยืน (SDGs)

3 องค์กร จับมือร่วมโครงการ "เพื่อน้องนักเรียน ได้มีสายตาดูดี" โดย นายวิชัย บรรดาศักดิ์ นายกเทศมนตรีนครปากเกร็ด พร้อมด้วย นายบุญส่ง ไตรภูธร ผู้จัดการฝ่ายประชาสัมพันธ์ บริษัทร่วมเจริญพัฒนา จำกัด (ห้างแว่นท็อปเจริญ) ได้ร่วมสนับสนุนงบประมาณการตัดแว่นสายตาในโครงการ "เพื่อน้องนักเรียน ได้มีสายตาดูดี" ของศูนย์การแพทย์ปัญญานันทภิกขุ ชลประทาน มหาวิทยาลัยศรีนครินทรวิโรฒ โดย ผศ.นพ.สุรสิทธิ์ ตั้งสกุลวัฒนา ผู้อำนวยการศูนย์การแพทย์ปัญญานันทภิกขุ ชลประทาน เป็นผู้รับมอบ ณ ห้องประชุม ชั้น 9 อาคารเทศบาลนครปากเกร็ด

ผลการดำเนินงาน จากการตรวจวัดสายตาให้กับเด็กนักเรียน โรงเรียนวัดบ่อ โรงเรียนวัดกุฎี โรงเรียนวัดผาสุภกมณีจักร มิตรภาพที่ 116 และโรงเรียนคลองเกลือ พบว่ามีเด็กนักเรียนที่มีค่าสายตาผิดปกติ และมาเข้าร่วมโครงการ จำนวน 109 คน ทั้งนี้ จะทำการส่งมอบแว่นตาให้นักเรียนจำนวนดังกล่าวต่อไป



ประเด็นที่ 2 การบริการเพื่อสังคมแบบบูรณาการ (Integrated social services)

ศูนย์การแพทย์ปัญญานันทภิกขุ ชลประทาน ได้มีการจัดทำโครงการบริการเพื่อสังคม ดังนี้

1. โครงการส่งเสริมป้องกันทันตสุขภาพนักเรียนอนุบาล และประถมศึกษาของโรงเรียนในเขตพื้นที่เทศบาลนคร ปากเกร็ด ปีงบประมาณ 2567 จำนวน 3 แห่ง โรงเรียนคลองเกลือ โรงเรียนวัดผาสุกมณีจักร และ โรงเรียนกุมูทมาศ

ผลการดำเนินการ

1. นักเรียนอนุบาล และ ประถมศึกษาปีที่ 1 และ 6 ได้รับการตรวจสุขภาพช่องปาก 782 คน จากนักเรียน อนุบาล และ ประถมศึกษาปีที่ 1 และ 6 ทั้งหมด 908 คน คิดเป็น 86.12 % (ตั้งเป้าตรวจสุขภาพช่อง ปากร้อยละ 80)

2. นักเรียนอนุบาลที่ผู้ปกครองอนุญาตให้บริการทันตกรรม ได้รับการทำฟลูออไรด์วานิช 365 คน จาก นักเรียนอนุบาลที่มารับการตรวจสุขภาพช่องปาก 369 คน คิดเป็น 98.92 % (ตั้งเป้าการทำฟลูออไรด์ วานิชร้อยละ 80)

3. นักเรียนประถมศึกษาปีที่ 1 และ 6 ที่ผู้ปกครองอนุญาตให้บริการทันตกรรม ได้รับการเคลือบหลุมร่อง ฟันกรามแท้ เหมารายหัวอย่างน้อย 2 ราย ในเด็กประถมศึกษาปีที่ 1 และ 6 215 ราย คิดเป็น 100 % (ตั้งเป้าเคลือบหลุมร่องฟันกรามแท้ 190 ราย)

4. นักเรียนอนุบาล มีอัตราฟันน้ำนมผุของ 3 โรงเรียน ปี 2566 คือร้อยละ 35.77 (อัตราฟันน้ำนมผุ ของ 3 โรงเรียน ย้อนหลัง นับตั้งแต่ปี 2561, 2562, 2565 ตามลำดับ) = 46.36, 45.8, 56.45

5. นักเรียนประถมศึกษา ปีที่ 1 และ 6 มีอัตราฟันผาวร ปี 2566 คือร้อยละ 20.34



2. โครงการคัดกรองวัณโรคเชิงรุกประชากรกลุ่มเสี่ยง ประจำปี 2567

ผลการดำเนินการ

ตรวจคัดกรองค้นหาวัณโรคในประชากรกลุ่มเสี่ยงโดยการเอกซเรย์ ในเดือน กุมภาพันธ์ 2567 จำนวน 2,547 คน พบผลผิดปกติ จำนวน 183 คน คิดเป็นร้อยละ 7.18 นำผู้ที่มีผลการเอกซเรย์ผิดปกติ เข้ารับการตรวจเพิ่มเติม เพื่อเข้าสู่กระบวนการรักษา



3. โครงการรณรงค์เฝ้าระวังและป้องกันโรคพิษสุนัขบ้า ประจำปี 2567

ผลการดำเนินการ

- จัดอบรมตามกำหนดการโครงการรณรงค์เฝ้าระวังและป้องกันโรคพิษสุนัขบ้า ประจำปี 2567 ให้กับ ประชาชนในพื้นที่ หมู่ 1 ตำบลบางตลาด อำเภอปากเกร็ด จังหวัดนนทบุรี จำนวน 150 คน แบ่งเป็น 3 ชุมชน ๆ ละ 50 คน

- การรับรู้เกี่ยวกับโรคพิษสุนัขบ้าของประชาชน พบว่า ก่อนการอบรมประชาชนมีการรับรู้ เกี่ยวกับโรคพิษสุนัขบ้า คิดเป็นร้อยละ 42.0 หลังการอบรมประชาชนมีการรับรู้เกี่ยวกับโรคพิษสุนัขบ้า เพิ่มขึ้น คิดเป็นร้อยละ 84.0 การประเมินความพึงพอใจการตัดกิจกรรมโครงการรณรงค์เฝ้าระวังและป้องกัน โรคพิษสุนัขบ้า ประจำปี 2567 ผู้เข้าร่วมอบรมมีความพึงพอใจต่อการจัดกิจกรรมโครงการ ในระดับ มากที่สุด คิดเป็นร้อยละ 91.76 และคาดว่าสามารถนำความรู้ที่ได้รับไปใช้ในชีวิตประจำวันได้ คิดเป็น ร้อยละ 94.11



4. โครงการอบรมให้ความรู้ และติดตามฟื้นฟูสมรรถภาพผู้ป่วยโรคหลอดเลือดสมองในชุมชน

ผลการดำเนินการ

- จัดอบรมตามกำหนดการโครงการอบรมให้ความรู้ และติดตามฟื้นฟูสมรรถภาพผู้ป่วยโรคหลอดเลือดสมองในชุมชน ให้กับกลุ่มอาสาสมัครสาธารณสุขหมู่บ้าน ผู้ดูแลผู้ป่วย และประชาชนทั่วไป โดยจัด อบรม ห้องประชุมชั้น 2 โรงพยาบาลส่งเสริมสุขภาพตำบลบ้านใหม่ อำเภอปากเกร็ด จังหวัดนนทบุรี ทั้งหมด 2 รอบ

- ผู้เข้าอบรมมีความรู้เรื่อง สาเหตุ การรักษาและการป้องกันโรคหลอดเลือดสมอง การดูแลต่อเนื่อง/ การพยาบาลผู้ป่วยโรคหลอดเลือดสมอง การกายภาพบำบัดฟื้นฟูผู้ป่วยโรคหลอดเลือดสมอง และ การทำกิจกรรมบำบัด/การฝึกกลืนและพูด ในระดับมาก มากที่สุดร้อยละ 100 ทุกหัวข้อ



5. โครงการเฝ้าระวังความปลอดภัยด้านอาหาร ใส่ใจสุขภาพผู้บริโภค (Food Safety)

ผลการดำเนินการ

จากการสุ่มเก็บตัวอย่างอาหารในเขตพื้นที่หมู่ 1 ต.บางตลาด อ.ปากเกร็ด จ.นนทบุรี ระหว่าง วันที่ 22 เมษายน 2567 ถึง 27 พฤษภาคม 2567 โดยงานระบาดวิทยา ควบคุมโรคและสุขศึกษา สาขาวิชา เวชศาสตร์ครอบครัว ศูนย์การแพทย์ปัญญานันทภิกขุ ชลประทาน พบสารปนเปื้อนโคลิฟอร์มแบคทีเรีย จำนวน 94 ตัวอย่าง จากจำนวนตัวอย่างทั้งหมด 497 ตัวอย่าง



ประเด็นที่ 3 วัฒนธรรมและศิลปะเพื่อชุมชน (Art and culture for community)

ศูนย์การแพทย์ปัญญานันทภิกขุ ชลประทาน มีการดำเนินงานด้านวัฒนธรรมและศิลปะเพื่อชุมชน ดังนี้
1. วันสถาปนาศูนย์การแพทย์ปัญญานันทภิกขุ ชลประทาน

โรงพยาบาลชลประทาน ได้โอนย้ายเข้าสังกัด มหาวิทยาลัยศรีนครินทรวิโรฒ เมื่อวันที่ 7 ตุลาคม 2550 โดยมีพันธกิจ คือ ให้บริการทางการแพทย์ จัดการเรียนการสอน และสร้างผลงานวิจัย และมีการเปลี่ยนแปลงทางกายภาพอีกมากมาย รวมถึงการเปลี่ยนชื่อจากโรงพยาบาลชลประทาน เป็นศูนย์การแพทย์ปัญญานันทภิกขุ ชลประทาน

ศูนย์การแพทย์ปัญญานันทภิกขุ ชลประทาน ได้เข้ามาอยู่ในสังกัดของมหาวิทยาลัยศรีนครินทรวิโรฒ ได้พัฒนาขึ้นในหลายๆ ด้าน ทั้งบุคลากร เทคโนโลยี และมีอุปกรณ์การแพทย์ที่มีประสิทธิภาพมากขึ้น และพร้อมจะก้าวต่อไปเพื่อดูแลรักษาสุขภาพของประชาชนอย่างสุดความสามารถ



เมื่อวันที่ 24 กันยายน 2567 ศูนย์การแพทย์ปัญญานันทภิกขุ ชลประทาน ได้จัดพิธีวางพวงมาลาเพื่อเฉลิมพระเกียรติ และน้อมรำลึกถึงพระมหากษัตริย์คุณพระองค์ท่านประจำปี มีหน่วยงานต่างๆ มาร่วมพิธีถวายมาลาถวายราชสักการะสมเด็จพระบรมราชชนก ด้วยพระราชกรณียกิจที่ได้ทรงบำเพ็ญแก่วงการแพทย์และการสาธารณสุขของประเทศไทย ได้เสริมสร้างความเป็นปึกแผ่นให้แก่โรงเรียนแพทย์ อีกทั้งได้ทรงพัฒนาการเรียนการสอน ตลอดจนการผลิตแพทย์ให้เป็นไปอย่างมีประสิทธิภาพ อันเป็นการวางรากฐานแก่การแพทย์ และการสาธารณสุขให้เจริญพัฒนาก้าวหน้าทัดเทียมอารยะประเทศ



ประเด็นที่ 1 การพัฒนาคุณภาพสู่ความเป็นเลิศ (Performance Excellence)

เมื่อวันที่ 13 – 14 สิงหาคม 2567 ท่านผู้อำนวยการ ทีมผู้บริหาร และบุคลากรของศูนย์การแพทย์ปัญญานันทภิกขุ ชลประทาน ร่วมต้อนรับคณะผู้เยี่ยมชมสำรวจ ในการเยี่ยมชมสำรวจเพื่อต่ออายุการรับรองกระบวนการคุณภาพตามมาตรฐานโรงพยาบาลและบริการสุขภาพ ฉบับที่ 5 ครั้งที่ 4 คณะผู้เยี่ยมชมสำรวจ คือ

1. ดร.นพ.สรรธวัช อัครเรืองชัย หัวหน้าทีมผู้เยี่ยมชมสำรวจ
2. นพ.ฐิติกร ไกรสรกุล
3. ดร.สิริรัตน์ เนตรประภา
4. ภก.สงกรานต์ มีชูนิก

นอกจากจะเป็นการประเมินเพื่อต่ออายุการรับรองแล้ว แต่ยังเป็นการสร้างการเรียนรู้เพื่อพัฒนาอย่างต่อเนื่องให้แก่บุคลากรได้อีกด้วย



เมื่อวันจันทร์ที่ 2 กันยายน 2567 ท่านผู้อำนวยการ ทีมผู้บริหาร และบุคลากรของศูนย์การแพทย์ปัญญานันทภิกขุ ชลประทาน ร่วมต้อนรับคณะกรรมการตรวจประเมินคุณภาพภายในตามเกณฑ์รางวัลคุณภาพแห่งชาติ (TQA) ประจำปีงบประมาณ 2566 ณ ห้องประชุมนันทปัญญาศูนย์การแพทย์ปัญญานันทภิกขุ ชลประทาน

ผลการดำเนินงาน = 269 คะแนน



ข้อมูลด้านงบประมาณ

งบประมาณ ศูนย์การแพทย์ปัญญานันทภิกขุ ชลประทาน ที่ได้รับจัดสรร ปีงบประมาณ 2567
จำแนกตามแหล่งงบประมาณ

1. งบประมาณรายจ่ายจากเงินรายได้ ประจำปีงบประมาณ พ.ศ. 2567

ศูนย์การแพทย์ปัญญานันทภิกขุ ชลประทาน

หน่วย : บาท

แผนงาน/ผลผลิต	งบบุคลากร		งบดำเนินงาน				งบลงทุน		งบเงินอุดหนุน	งบรายจ่ายอื่น	งบกลาง	รวม
	ค่าจ้างพนักงานมหาวิทยาลัย	ค่าตอบแทน	ค่าใช้สอย	ค่าวัสดุ	ค่าสาธารณูปโภค	ค่าครุภัณฑ์	ค่าที่ดินและสิ่งก่อสร้าง					
รวมทั้งสิ้น	111,185,200	228,061,000	177,250,400	599,336,900	60,100,000	-	5,045,000	27,950,000	59,529,500	10,000,000	1,278,458,000	
แผนงานยุทธศาสตร์พัฒนาศักยภาพตลอดช่วงชีวิต	-	-	-	-	-	-	-	9,000,000	-	-	9,000,000	
ผลผลิตผู้สำเร็จการศึกษาด้านสังคมศาสตร์	-	-	-	-	-	-	-	-	-	-	-	
ผลผลิตผู้สำเร็จการศึกษาด้านวิทยาศาสตร์และเทคโนโลยี	-	-	-	-	-	-	-	-	-	-	-	
ผลผลิตผู้สำเร็จการศึกษาด้านวิทยาศาสตร์สุขภาพ	-	-	-	-	-	-	-	-	-	-	-	
ผลผลิตผลงานการให้บริการวิชาการ	-	-	-	-	-	-	-	9,000,000	-	-	9,000,000	
ผลผลิตผลงานทำนุบำรุงศิลปวัฒนธรรม	-	-	-	-	-	-	-	-	-	-	-	
แผนงานยุทธศาสตร์เสริมสร้างให้คนมีสุขภาวะที่ดี	111,185,200	228,061,000	177,250,400	599,336,900	60,100,000	-	5,045,000	8,950,000	59,529,500	10,000,000	1,259,458,000	
โครงการเพิ่มศักยภาพการให้บริการทางด้านสาธารณสุข	-	-	-	-	-	-	-	-	-	-	-	
โครงการพัฒนาศูนย์การแพทย์ปัญญานันทภิกขุ ชลประทาน	111,185,200	228,061,000	177,250,400	599,336,900	60,100,000	-	5,045,000	8,950,000	59,529,500	10,000,000	1,259,458,000	
แผนงานยุทธศาสตร์การวิจัยและพัฒนานวัตกรรม	-	-	-	-	-	-	-	10,000,000	-	-	10,000,000	
โครงการการวิจัยและนวัตกรรมเพื่อการสร้างองค์ความรู้พื้นฐานของประเทศ	-	-	-	-	-	-	-	10,000,000	-	-	10,000,000	

2. งบประมาณรายจ่ายประจำปี (เงินอุดหนุนจากรัฐ) ประจำปีงบประมาณ พ.ศ. 2567

ส่วนงาน/ผลผลิต	งบบุคลากร		งบเงินอุดหนุน					รวม	หมายเหตุ	
	เงินเดือน ค่าจ้างประจำ	ค่าจ้างชั่วคราว	งบบุคลากร	งบดำเนินงาน		งบลงทุน				เงินอุดหนุน
				ค่าตอบแทน ใช้สอยและวัสดุ	ค่าสาธารณูปโภค	ค่าครุภัณฑ์	ค่าที่ดินและสิ่งก่อสร้าง			
ศูนย์การแพทย์ปัญญานันทภิกขุฯ		377,100		0	10,147,200	94,870,900	16,280,000	17,305,700	138,980,900	
1. รายการค่าใช้จ่ายบุคลากรภาครัฐ ยกระดับคุณภาพการศึกษาและการเรียนรู้ตลอดชีวิต		377,100							377,100	
2. โครงการพัฒนาศูนย์การแพทย์ปัญญานันทภิกขุ ชลประทานฯ					10,147,200	94,870,900	16,280,000		121,298,100	
3. โครงการผลิตแพทย์เพิ่ม								(1) 17,305,700	17,305,700	(1) รายละเอียดตามเอกสารหน้า 123,127

3. รายการครุภัณฑ์ที่ได้รับจัดสรร ปีงบประมาณ 2563 - 2567

พันธกิจ	ปี 2563	ปี 2564	ปี 2565	ปี 2566	ปี 2567
1. การบริการด้านสุขภาพแก่ประชาชน รวมทั้งบริการวิชาการสู่สังคม	117,617,185	89,524,830	86,668,698	70,296,303	104,133,278
	ร้อยละ 85.46	ร้อยละ 78.02	ร้อยละ 77.34	ร้อยละ 77.28	ร้อยละ 100
2. การจัดการเรียนการสอน ด้านแพทยศาสตร์และวิทยาศาสตร์สุขภาพสาขาอื่น	20,018,700	25,217,300	25,393,700	20,669,300	-
	ร้อยละ 14.54	ร้อยละ 21.98	ร้อยละ 22.66	ร้อยละ 22.72	
รวมทั้งสิ้น	137,635,885	114,742,130	112,062,398	90,965,603	104,133,278

งบประมาณศูนย์การแพทย์ปัญญานันทภิกขุ ชลประทานที่ได้รับจัดสรร ปีงบประมาณ 2567
จำแนกตามแหล่งงบประมาณ

หน่วย : บาท

แหล่งงบประมาณ/ปีงบประมาณ	2567	คิดเป็นร้อยละ
งบประมาณรายจ่ายประจำปี (เงินอุดหนุนจากรัฐ)	138,980,900	9.72
งบประมาณรายจ่ายจากเงินรายได้	1,278,458,000	89.39
งบค่าบริการทางการแพทย์ที่เบิกจ่ายในลักษณะงบลงทุน (งบค่าเสื่อม)	9,262,378	0.65
งบสนับสนุนจากกองทุนหลักประกันสุขภาพเทศบาลนครปากเกร็ด	3,428,674	0.24
รวมทั้งสิ้น	1,430,129,952	100.00



- เปรียบเทียบงบประมาณ ศูนย์การแพทย์ปัญญานันทภิกขุ ชลประทานที่ได้รับจัดสรร ปีงบประมาณ 2563 - 2567 จำแนกตามแหล่งงบประมาณ

หน่วย : บาท

แหล่งงบประมาณ/ปีงบประมาณ	2563	2564	2565	2566	2567
งบประมาณรายจ่ายประจำปี (เงินอุดหนุนจากรัฐ)	258,711,600	322,075,900	204,707,800	117,660,400	138,980,900
งบประมาณรายจ่ายจากเงินรายได้	903,028,500	881,814,500	-	1,086,840,200	1,278,458,000
งบบูรณาการจังหวัด	46,760,300	8,125,000	-	44,027,300	-
งบค่าบริการทางการแพทย์ที่เบิกจ่ายในลักษณะงบลงทุน (งบค่าเสื่อม)	7,326,385	8,160,630	7,620,098	8,251,703	9,262,378
งบ พรก เงินกู้	-	-	28,600,000	-	-
งบสนับสนุนจากกองทุนหลักประกันสุขภาพเทศบาลนครปากเกร็ด	2,153,261	-	-	2,254,686	3,428,674
งบสนับสนุนจากกองทุนหลักประกันสุขภาพเทศบาลนครปากเกร็ด สำหรับการดำเนินการในสถานการณ์โควิด-19 (จัดซื้อวัสดุและครุภัณฑ์ทางการแพทย์)	6,565,500	15,474,445	6,444,605	-	-
รวม	1,224,545,546	1,235,650,475	247,372,503	1,259,034,289	1,430,129,952

- งบประมาณรายจ่ายประจำปี (เงินอุดหนุนจากรัฐ) ปีงบประมาณ พ.ศ. 2565 - 2567
จำแนกตามหมวดรายจ่าย

หมวดรายจ่าย	ปีงบประมาณ พ.ศ 2565			ปีงบประมาณ พ.ศ 2566			ปีงบประมาณ พ.ศ 2567		
	งบประมาณที่ได้รับจัดสรร	งบประมาณที่เบิกจ่ายจริง	คงเหลือ	งบประมาณที่ได้รับจัดสรร	งบประมาณที่เบิกจ่ายจริง	คงเหลือ	งบประมาณที่ได้รับจัดสรร	งบประมาณที่เบิกจ่ายจริง	คงเหลือ
งบบุคลากร	377,100	377,100	-	377,100	377,100	-	377,100	377,100	-
งบดำเนินงาน	10,195,200	10,168,928	26,272	10,195,200	10,147,200	48,000	10,147,200		10,147,200
งบลงทุน	177,419,000	165,875,945	11,543,056	92,863,900	86,623,850	6,240,050	111,150,900		111,150,900
งบเงินอุดหนุน	16,716,500	16,716,500	-	14,224,200	14,224,200	-	17,305,700		17,305,700
รวม	204,707,800	193,138,473	11,569,327	117,660,400	111,372,350	6,288,050	138,980,900	377,100	138,603,800

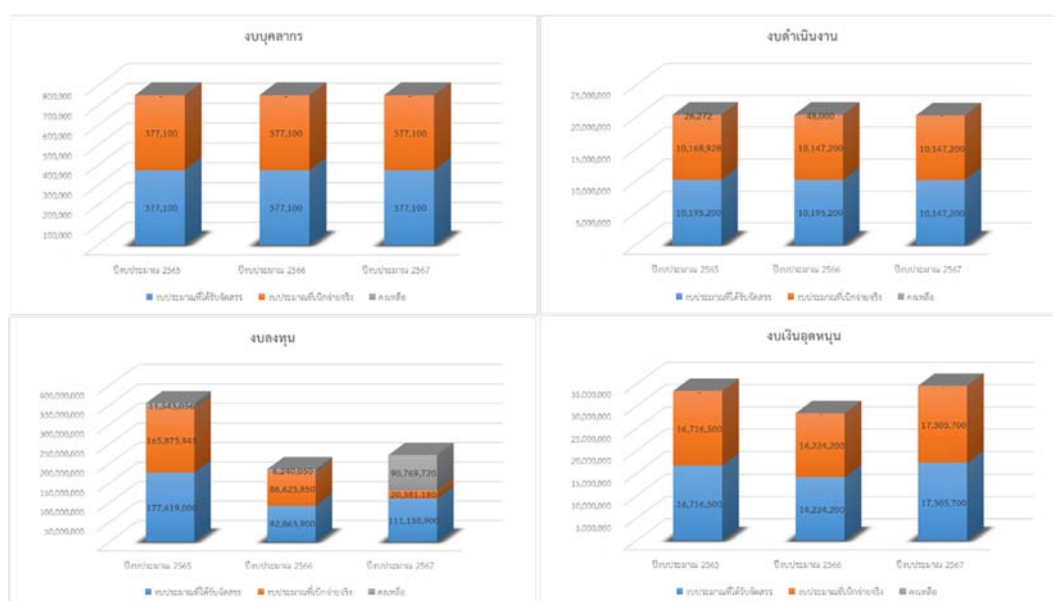

- งบประมาณรายจ่ายจากเงินรายได้ ปีงบประมาณ พ.ศ. 2565 - 2567 จำแนกตามหมวดรายจ่าย

หมวดรายจ่าย	ปีงบประมาณ พ.ศ 2565			ปีงบประมาณ พ.ศ 2566			ปีงบประมาณ พ.ศ 2567		
	งบประมาณที่ได้รับจัดสรร	งบประมาณที่เบิกจ่ายจริง	คงเหลือ	งบประมาณที่ได้รับจัดสรร	งบประมาณที่เบิกจ่ายจริง	คงเหลือ	งบประมาณที่ได้รับจัดสรร	งบประมาณที่เบิกจ่ายจริง	คงเหลือ
งบบุคลากร	74,373,400	38,837,174	35,536,226	71,102,800	42,754,212	28,348,588	111,185,200	48,037,097	63,148,103
งบดำเนินงาน	826,661,900	404,615,753	422,046,147	928,768,300	505,750,798	423,017,502	1,064,748,300	614,427,283	450,321,017
งบลงทุน	1,109,300	-	1,109,300	-	-	-	5,045,000		5,045,000
งบเงินอุดหนุน	25,500,000	10,708,691	14,791,309	29,500,000	9,348,663	20,151,337	27,950,000	9,086,914	18,863,086
งบรายจ่ายอื่น	50,248,100	27,792,776	22,455,324	47,469,100	25,903,524	21,565,576	59,529,500	33,510,084	26,019,416
งบกลาง	10,000,000	1,134,849	8,865,151	10,000,000	4,951,299	5,048,701	10,000,000	1,158,026	8,841,974
รวม	987,892,700	483,089,243	504,803,457	1,086,840,200	588,708,495	498,131,705	1,278,458,000	706,219,405	572,238,595

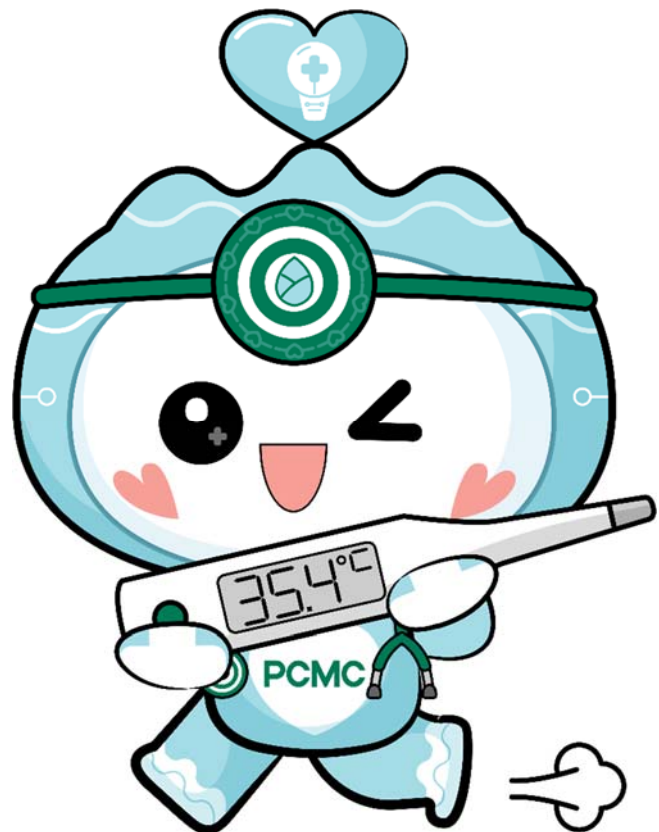
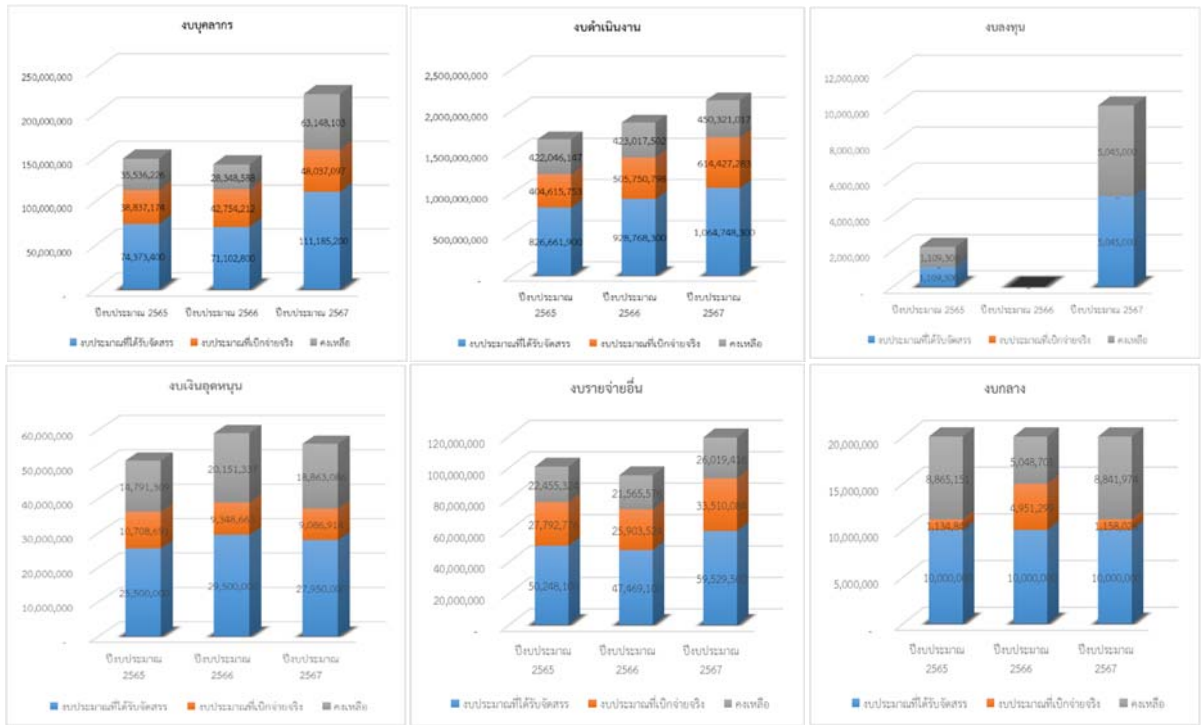

งบการเงิน ประจำปีงบประมาณ พ.ศ. 2566

ศูนย์การแพทย์ปัญญานันทภิกขุ ชลประทาน มหาวิทยาลัยศรีนครินทรวิโรฒ

งบแสดงฐานะการเงิน
ณ วันที่ 30 กันยายน 2566

	หมายเหตุ	หน่วย : บาท	
		2566	2565
สินทรัพย์			
สินทรัพย์หมุนเวียน			
เงินสดและรายการเทียบเท่าเงินสด	4	846,950,687.51	811,398,061.34
ลูกหนี้การค้า	5	219,824,429.90	192,951,533.56
ลูกหนี้อื่นระยะสั้น	6	27,117,716.75	14,884,953.36
สินค้าคงเหลือ	7	143,219,687.11	130,705,879.78
วัสดุคงเหลือ	8	9,787,815.20	8,299,320.92
รวมสินทรัพย์หมุนเวียน		1,246,900,336.47	1,158,239,748.96
สินทรัพย์ไม่หมุนเวียน			
อาคารและอุปกรณ์ - สุทธิ	9	750,325,301.68	579,563,698.18
สินทรัพย์ไม่มีตัวตน - สุทธิ	10	1,622,973.05	-
รวมสินทรัพย์ไม่หมุนเวียน		751,948,274.73	579,563,698.18
รวมสินทรัพย์		1,998,848,611.20	1,737,803,447.14

ขอรับรองว่าถูกต้อง



(นางสาวปภาดา แก้วสุวรรณ)
หัวหน้างานคลัง

ขอรับรองว่าถูกต้อง



(นายแพทย์ชนวัฒน์ อู่นหิโชค)
รองผู้อำนวยการฝ่ายสำนักงานศูนย์

ขอรับรองว่าถูกต้อง



(ผู้ช่วยศาสตราจารย์ นายแพทย์สุรสิทธิ์ ตั้งสกุลวัฒนา)
ผู้อำนวยการศูนย์การแพทย์ปัญญานันทภิกขุ ชลประทาน

หมายเหตุประกอบงบการเงินเป็นส่วนหนึ่งของรายงานการเงินนี้

ศูนย์การแพทย์ปัญญานันทภิกขุ ชลประทาน มหาวิทยาลัยศรีนครินทรวิโรฒ

งบแสดงฐานะการเงิน (ต่อ)

ณ วันที่ 30 กันยายน 2566

	หมายเหตุ	หน่วย : บาท	
		2566	2565
หนี้สินและสินทรัพย์สุทธิ/ส่วนทุน			
หนี้สินหมุนเวียน			
เจ้าหนี้การค้า	11	200,151,675.49	219,239,075.96
เจ้าหนี้เงินโอนและรายการอุดหนุนระยะสั้น	12	260,041,273.73	339,420,003.55
เจ้าหนี้อื่นระยะสั้น	13	71,507,316.64	52,587,864.97
เงินกู้ยืมระยะยาวที่ถึงกำหนดชำระภายในหนึ่งปี	14	12,000,000.00	12,000,000.00
เงินรับฝากระยะสั้น	15	271,387,658.09	129,891,985.97
รวมหนี้สินหมุนเวียน		815,087,923.95	753,138,930.45
หนี้สินไม่หมุนเวียน			
เงินกู้ยืมระยะยาว - สุทธิ	14	345,554,193.70	240,889,649.20
เงินรับฝากระยะยาว		5,500.00	5,500.00
ประมาณการภาระผูกพันผลประโยชน์พนักงาน	16	9,882,822.85	8,702,013.17
รวมหนี้สินไม่หมุนเวียน		355,442,516.55	249,597,162.37
รวมหนี้สิน		1,170,530,440.50	1,002,736,092.82
สินทรัพย์สุทธิ/ส่วนทุน			
ทุนที่ได้รับจากมหาวิทยาลัยศรีนครินทรวิโรฒ		594,529,528.57	594,529,528.57
รายได้สูง/(ต่ำ) กว่าค่าใช้จ่ายสะสม	18	233,788,642.13	140,537,825.75
รวมสินทรัพย์สุทธิ/ส่วนทุน		828,318,170.70	735,067,354.32
รวมหนี้สินและสินทรัพย์สุทธิ/ส่วนทุน		1,998,848,611.20	1,737,803,447.14

ขอรับรองว่าถูกต้อง



(นางสาวปภาดา แก้วสุวรรณ)
หัวหน้างานคลัง

ขอรับรองว่าถูกต้อง



(นายแพทย์ธวัช อดุทธโชค)
รองผู้อำนวยการฝ่ายสำนักงานศูนย์

ขอรับรองว่าถูกต้อง



(ผู้ช่วยศาสตราจารย์ นายแพทย์สุรสิทธิ์ ตั้งสกุลวัฒนา)
ผู้อำนวยการศูนย์การแพทย์ปัญญานันทภิกขุ ชลประทาน

หมายเหตุประกอบงบการเงินเป็นส่วนหนึ่งของรายงานการเงินนี้

ศูนย์การแพทย์ปัญญานันทภิกขุ ชลประทาน มหาวิทยาลัยศรีนครินทรวิโรฒ

งบแสดงผลการดำเนินงานทางการเงิน

สำหรับปีสิ้นสุดวันที่ 30 กันยายน 2566

	หมายเหตุ	หน่วย : บาท	
		2566	2565
รายได้			
รายได้จากกิจการของโรงพยาบาล	19	923,719,600.36	931,910,085.23
รายได้จากการอุดหนุนอื่นและบริจาค	20	86,130,044.99	58,623,550.57
รายได้อื่น	21	35,170,559.86	36,844,405.80
รวมรายได้		1,045,020,205.21	1,027,378,041.60
ค่าใช้จ่าย			
ค่าใช้จ่ายบุคลากร	22	51,251,630.26	46,630,373.68
ค่าบำเหน็จบำนาญ	23	1,476,329.68	1,490,732.34
ค่าตอบแทน	24	184,896,376.14	177,365,345.83
ค่าใช้จ่าย	25	137,136,948.33	93,098,084.24
ค่าวัสดุ	26	78,718,986.42	82,211,645.19
ค่าสาธารณูปโภค	27	48,965,394.74	30,942,608.74
ต้นทุนสินค้า	28	369,538,428.54	297,403,965.90
ค่าเสื่อมราคาและค่าตัดจำหน่าย	29	87,508,159.36	72,804,982.41
ค่าใช้จ่ายอื่น	30	(3,048,065.61)	5,246,092.79
ค่าใช้จ่ายระหว่างส่วนงาน	31	1,373,065.00	1,084,250.00
รวมค่าใช้จ่าย		957,817,252.86	808,278,081.12
รายได้สูงกว่าค่าใช้จ่ายสุทธิ		87,202,952.35	219,099,960.48

ขอรับรองว่าถูกต้อง



(นางสาวปภาดา แก้วสวรรค์)
หัวหน้างานคลัง

ขอรับรองว่าถูกต้อง



(นายแพทย์ชนวัฒน์ อุนหโชค)
รองผู้อำนวยการฝ่ายสำนักงานศูนย์

ขอรับรองว่าถูกต้อง



(ผู้ช่วยศาสตราจารย์ นายแพทย์สุรสิทธิ์ ตั้งสกุลวัฒนา)
ผู้อำนวยการศูนย์การแพทย์ปัญญานันทภิกขุ ชลประทาน

หมายเหตุประกอบงบการเงินเป็นส่วนหนึ่งของรายงานการเงินนี้

ศูนย์การแพทย์ปัญญานันทภิกขุ ชลประทาน มหาวิทยาลัยศรีนครินทรวิโรฒ
งบแสดงการเปลี่ยนแปลงสินทรัพย์สุทธิ/ส่วนทุน
สำหรับปีสิ้นสุดวันที่ 30 กันยายน 2566

		หน่วย : บาท		
	หมายเหตุ	ทุนที่ได้รับจาก มหาวิทยาลัยศรี นครินทรวิโรฒ	รายได้สูง/(ต่ำ) กว่าค่าใช้จ่าย สะสม	รวมสินทรัพย์ สุทธิ/ส่วนทุน
ยอดคงเหลือ ณ วันที่ 30 กันยายน 2564 - ตามที่รายงานไว้เดิม		594,529,528.57	(66,914,726.20)	527,614,802.37
ผลสะสมจากการแก้ไขข้อผิดพลาดปีก่อน	18	-	(11,647,408.53)	(11,647,408.53)
ยอดคงเหลือ ณ วันที่ 30 กันยายน 2564 - หลังปรับปรุง		594,529,528.57	(78,562,134.73)	515,967,393.84
การเปลี่ยนแปลงในสินทรัพย์สุทธิ/ส่วนทุน สำหรับปี 2565				
รายได้สูง/(ต่ำ) กว่าค่าใช้จ่ายสำหรับปี		-	219,099,960.48	219,099,960.48
ยอดคงเหลือ ณ วันที่ 30 กันยายน 2565 - ตามที่รายงานไว้เดิม		594,529,528.57	140,537,825.75	735,067,354.32
ผลสะสมจากการแก้ไขข้อผิดพลาดปีก่อน	18	-	6,047,864.03	6,047,864.03
ยอดคงเหลือ ณ วันที่ 30 กันยายน 2565 - หลังปรับปรุง		594,529,528.57	146,585,689.78	741,115,218.35
การเปลี่ยนแปลงในสินทรัพย์สุทธิ/ส่วนทุน สำหรับปี 2566				
รายได้สูง/(ต่ำ) กว่าค่าใช้จ่ายสำหรับปี		-	87,202,952.35	87,202,952.35
ยอดคงเหลือ ณ วันที่ 30 กันยายน 2566		<u>594,529,528.57</u>	<u>233,788,642.13</u>	<u>828,318,170.70</u>

ขอรับรองว่าถูกต้อง

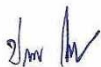

(นางสาวปภาดา แก้วสวรรค์)
หัวหน้างานคลัง

ขอรับรองว่าถูกต้อง



(นายแพทย์ธวัชฉน์ อุณหโชค)
รองผู้อำนวยการฝ่ายสำนักงานศูนย์

ขอรับรองว่าถูกต้อง



(ผู้ช่วยศาสตราจารย์ นายแพทย์สุรสิทธิ์ ตั้งสกุลวัฒนา)
ผู้อำนวยการศูนย์การแพทย์ปัญญานันทภิกขุ ชลประทาน

หมายเหตุประกอบงบการเงินเป็นส่วนหนึ่งของรายงานการเงินนี้

ข้อมูลจำนวนบุคลากร

อัตรากำลัง ประจำปีงบประมาณ 2567

1. ข้อมูลบุคลากรแยกตามตำแหน่ง

ลำดับ	ตำแหน่ง	ข้าราชการ	พนักงานของรัฐ/ พนักงานราชการ	ลูกจ้าง	จ้างเหมา Full Time	จ้างเหมา Part Time
1	แพทย์	12	135	57	1	29
2	ทันตแพทย์	0	13	6	0	1
3	เจ้าพนักงานทันตสาธารณสุข	0	14	0	0	0
4	เภสัชกร	0	24	0	1	0
5	เจ้าพนักงานเภสัชกรรม	0	11	0	0	0
6	พยาบาลวิชาชีพ	4	358	0	20	2
7	พยาบาลเทคนิค	0	0	0	0	0
8	วิสัญญีพยาบาล	0	10	0	0	0
9	นักวิชาการพยาบาล	0	0	0	0	0
10	ผู้ช่วยพยาบาล	0	146	0	0	2
11	นักกายภาพบำบัด	0	11	0	0	0
12	เจ้าพนักงานเวชกรรมฟื้นฟู	0	0	0	0	0
13	นักเทคนิคการแพทย์	1	29	0	0	0
14	นักวิทยาศาสตร์การแพทย์	0	5	0	0	0
15	เจ้าพนักงานวิทยาศาสตร์การแพทย์	0	2	0	0	0
16	นักรังสีการแพทย์	1	10	0	2	0
17	นักรังสี (นักฟิสิกส์รังสี)	0	0	0	0	0
18	เจ้าพนักงานรังสีการแพทย์	0	0	0	0	0
19	นักกิจกรรมบำบัด	0	1	0	0	0
20	เจ้าพนักงานอาชีพบำบัด	0	0	0	0	0
21	นักกายอุปกรณ์	0	0	0	0	0
22	ช่างกายอุปกรณ์	0	0	0	0	0
23	นักจิตวิทยา	0	0	0	0	0
24	นักจิตวิทยาคลินิก	0	2	0	0	0
25	นักเทคโนโลยีหัวใจและทรวงอก	0	0	0	0	0
26	นักเวชศาสตร์การสื่อความหมาย	0	0	0	0	0
27	นักสังคมสงเคราะห์	0	2	0	0	0
28	แพทย์แผนไทย	0	1	0	0	0
29	ผู้ปฏิบัติงานด้านการแพทย์แผนไทย	0	0	0	0	0
30	นักโภชนาการ	0	4	0	0	0
31	โภชนาการ	0	0	0	0	0
32	เจ้าพนักงานเวชสถิติ	0	5	0	0	0
33	นายสัตวแพทย์	0	0	0	0	0
34	สัตวแพทย์	0	0	0	0	0
35	นักวิชาการโสตทัศนศึกษา	0	2	0	0	0
36	เจ้าพนักงานโสตทัศนศึกษา	0	2	0	0	0
37	ช่างภาพการแพทย์	0	0	0	0	0
38	นักวิชาการสาธารณสุข	0	5	0	0	0
39	เจ้าพนักงานสาธารณสุข	0	0	0	0	0
40	ช่างทันตกรรม	0	0	0	0	0
41	พนักงานช่วยเหลือคนไข้	0	2	0	0	0

ลำดับ	ตำแหน่ง	ข้าราชการ	พนักงานของรัฐ/ พนักงานราชการ	ลูกจ้าง	จ้างเหมา Full Time	จ้างเหมา Part Time
42	นักจัดการงานทั่วไป	0	41	0	4	0
43	นักวิชาการอาหารและยา	0	0	0	0	0
44	นิติกร	0	2	0	0	0
45	นักประชาสัมพันธ์	0	0	0	0	0
46	เจ้าพนักงานเผยแพร่ประชาสัมพันธ์	0	0	0	0	0
47	นักวิชาการเผยแพร่	0	0	0	0	0
48	นักวิเทศสัมพันธ์	0	1	0	0	0
49	นักวิชาการคอมพิวเตอร์	0	9	0	0	0
50	นักวิชาการสถิติ	0	4	0	0	0
51	เจ้าพนักงานสถิติ	0	0	0	0	0
52	นักวิเคราะห์นโยบายและแผน	0	4	0	1	0
53	นักวิชาการศึกษา	0	8	0	0	0
54	นักทรัพยากรบุคคล	0	11	0	0	0
55	นักวิชาการตรวจสอบภายใน	0	0	0	0	0
56	นักวิชาการเงินและบัญชี	0	15	0	0	0
57	เจ้าพนักงานการเงินและบัญชี	0	13	0	3	0
58	นักวิชาการพัสดุ	0	14	0	2	0
59	เจ้าพนักงานพัสดุ	0	3	0	2	0
60	เจ้าพนักงานธุรการ	1	79	0	13	0
61	นักบริหาร	0	0	0	0	0
62	ผู้อำนวยการ	0	0	0	0	0
63	ผู้ตรวจราชการกระทรวง	0	0	0	0	0
64	ผู้อำนวยการเฉพาะด้าน(แพทย์)	0	0	0	0	0
65	ผู้อำนวยการเฉพาะด้าน(นักวิชาการคอมพิวเตอร์)	0	0	0	0	0
66	ผู้อำนวยการเฉพาะด้าน(วิชาการพยาบาล)	0	0	0	0	0
67	ผู้อำนวยการเฉพาะด้าน(นิติการ)	0	0	0	0	0
68	เจ้าพนักงานเครื่องคอมพิวเตอร์	0	1	0	1	0
69	นายช่างโยธา	0	0	0	0	0
70	นายช่างไฟฟ้า	0	0	0	0	0
71	นายช่างเทคนิค	0	9	0	1	0
72	นายช่างศิลป์	0	2	0	0	0
73	วิทยากร	0	0	0	0	0
74	บรรณารักษ์	1	1	0	0	0
75	เจ้าพนักงานห้องสมุด	0	0	0	0	0

2. ข้อมูลบุคลากรแยกเฉพาะทาง

ลำดับ	ตำแหน่ง	ข้าราชการ	พนักงานของรัฐ/ พนักงานราชการ	ลูกจ้าง	จ้างเหมา Full Time	จ้างเหมา Part Time
อายุรแพทย์						
1	อายุรศาสตร์	1	2	0	0	0
2	อายุรศาสตร์โรคเลือด	0	2	0	0	0
3	อายุรศาสตร์มะเร็งวิทยา	0	1	0	0	0
4	ประสาทวิทยา	0	1	0	0	1
5	ตจวิทยา	0	2	0	0	0

ลำดับ	ตำแหน่ง	ข้าราชการ	พนักงานของรัฐ/ พนักงานราชการ	ลูกจ้าง	จ้างเหมา Full Time	จ้างเหมา Part Time
6	โลหิตวิทยา	0	0	0	0	0
7	อายุรศาสตร์โรคทรวงอก	0	0	0	0	0
8	อายุรศาสตร์โรคติดเชื้อ	1	0	0	0	0
9	อายุรศาสตร์โรคข้อและรูมาติสซั่ม	0	1	0	0	0
10	อายุรศาสตร์โรคต่อมไทรอยด์ และเมตะบอลิซึม	0	0	0	0	0
11	อายุรศาสตร์โรคภูมิแพ้และภูมิคุ้มกันทาง คลินิก	0	1	0	0	0
12	อายุรศาสตร์โรคระบบทางเดินอาหาร	0	2	0	0	0
13	อายุรศาสตร์โรคไต	0	3	0	0	0
14	อายุรศาสตร์โรคหัวใจ	0	6	0	0	0
15	อายุรศาสตร์โรคระบบการหายใจและ ภาวะวิกฤต	0	2	0	0	0
16	เวชบำบัดวิกฤต	0	0	0	0	0
17	เภสัชวิทยาและพิษวิทยา	0	0	0	0	0
18	โภชนศาสตร์คลินิก	0	0	0	0	0
19	อายุรศาสตร์ผู้สูงอายุ	0	0	0	0	0
20	อายุรศาสตร์การนอนหลับ	0	0	0	0	0
เวชศาสตร์ฉุกเฉิน						
1	เวชศาสตร์ฉุกเฉิน	0	6	0	0	0
2	เวชศาสตร์ฉุกเฉินนอกโรงพยาบาล	0	0	0	0	0
ศัลยกรรม						
1	ศัลยศาสตร์	0	6	0	0	0
2	ประสาทศัลยศาสตร์	0	2	0	0	0
3	ศัลยศาสตร์ตกแต่ง	1	3	0	0	0
4	ศัลยศาสตร์ทรวงอก	0	0	0	0	0
5	ศัลยศาสตร์ยูโรวิทยา	0	4	0	0	0
6	กุมารศัลยศาสตร์	1	0	0	0	0
7	ศัลยศาสตร์ลำไส้ใหญ่และทวารหนัก	0	0	0	0	0
8	ศัลยศาสตร์หลอดเลือด	0	1	0	0	0
9	ศัลยศาสตร์อุบัติเหตุ	0	0	0	0	0
10	ศัลยศาสตร์มะเร็งวิทยา	0	0	0	0	0
11	ศัลยศาสตร์ตกแต่งและเสริมสร้างใบหน้า	0	0	0	0	0
ออร์โธปิดิกส์						
1	ศัลยศาสตร์ออร์โธปิดิกส์/ออร์โธปิดิกส์	3	6	0	0	0
2	ออร์โธปิดิกส์เด็ก	0	0	0	0	0
3	เนื้องอกกระดูกและระบบเนื้อเยื่อเกี่ยวพัน	0	0	0	0	0
สูติ-นรีแพทย์						
1	สูติศาสตร์ - นรีเวชวิทยา	0	8	0	0	0
2	เวชศาสตร์มารดาและทารกในครรภ์	0	0	0	0	0
3	มะเร็งวิทยานรีเวช	0	3	0	0	0
4	เวชศาสตร์การเจริญพันธุ์	0	2	0	0	0
5	เวชศาสตร์เชิงกรานและศัลยศาสตร์ช่อง เสริม	0	2	0	0	0
6	เวชศาสตร์ทางเพศ	0	0	0	0	0
กุมารแพทย์						
1	กุมารเวชศาสตร์	0	3	0	0	0

ลำดับ	ตำแหน่ง	ข้าราชการ	พนักงานของรัฐ/ พนักงานราชการ	ลูกจ้าง	จ้างเหมา Full Time	จ้างเหมา Part Time
2	กุมารเวชศาสตร์โรคหัวใจ	0	1	0	0	0
3	กุมารเวชศาสตร์โรคระบบการหายใจ	0	1	0	0	0
4	กุมารเวชศาสตร์โรคต่อมไร้ท่อและเมตาบอลิซึม	0	1	0	0	0
5	กุมารเวชศาสตร์พัฒนาการและพฤติกรรม	0	2	0	0	0
6	กุมารเวชศาสตร์โรคไต	0	1	0	0	0
7	กุมารเวชศาสตร์โรคติดเชื้อ	0	1	0	0	0
8	กุมารเวชศาสตร์โรคระบบทางเดินอาหารและโรคตับ	0	1	0	0	0
9	กุมารเวชศาสตร์ประสาทวิทยา	0	1	0	0	0
10	กุมารเวชศาสตร์โรคภูมิแพ้และภูมิคุ้มกัน	0	1	0	0	0
11	กุมารเวชศาสตร์โรคเลือด	0	0	0	0	0
12	กุมารเวชศาสตร์ทารกแรกเกิดและปริกำเนิด	0	1	0	0	0
13	กุมารเวชศาสตร์ตจวิทยา	0	1	0	0	0
14	โลหิตวิทยาและมะเร็งในเด็ก	0	1	0	0	0
15	กุมารเวชศาสตร์โภชนาการ	0	0	0	0	0
16	กุมารเวชศาสตร์การนอนหลับ	0	0	0	0	0
แพทย์จักษุโสตศอนาสิก						
1	จักษุวิทยา	2	7	0	0	0
2	โสต ศอ นาสิกวิทยา	0	5	0	0	0
3	โสต ศอ นาสิกวิทยาการนอนหลับ	0	1	0	0	0
จิตแพทย์						
1	จิตเวชศาสตร์	0	3	0	0	0
2	จิตเวชศาสตร์เด็กและวัยรุ่น	0	2	0	0	0
3	จิตเวชศาสตร์นอนหลับ	0	0	0	0	0
4	จิตเวชศาสตร์ผู้สูงอายุ	0	0	0	0	0
5	จิตเวชศาสตร์การเสพติด	0	0	0	0	0
พยาธิแพทย์						
1	พยาธิวิทยาคลินิก	0	0	0	0	0
2	นิติเวชศาสตร์	0	2	0	0	0
3	พยาธิวิทยาทั่วไป	0	0	0	0	0
4	พยาธิวิทยากายวิภาค	0	3	0	0	0
5	พยาธิสรีรวิทยาวิทยา	0	0	0	0	0
6	ตจพยาธิวิทยา	0	0	0	0	0
7	โลหิตพยาธิวิทยา	0	0	0	0	0
8	เวชศาสตร์บริการโลหิต	0	0	0	0	0
รังสีแพทย์						
1	รังสีวิทยาทั่วไป	1	0	0	0	0
2	รังสีวิทยาวินิจฉัย	1	4	0	0	0
3	รังสีรักษาและมะเร็งวิทยา	0	0	0	0	0
4	เวชศาสตร์นิวเคลียร์	0	0	0	0	0
5	รังสีรักษาและเวชศาสตร์นิวเคลียร์	0	0	0	0	0
6	ภาพวินิจฉัยระบบประสาท	0	0	0	0	0
7	รังสีร่วมรักษาแบบประสาท	0	0	0	0	0
8	รังสีร่วมรักษาของลำตัว	0	1	0	0	0
9	ภาพวินิจฉัยขั้นสูง	0	0	0	0	0

ลำดับ	ตำแหน่ง	ข้าราชการ	พนักงานของรัฐ/ พนักงานราชการ	ลูกจ้าง	จ้างเหมา Full Time	จ้างเหมา Part Time
วิสัญญีวิทยาแพทย์						
1	วิสัญญีวิทยา	0	8	0	0	0
2	วิสัญญีวิทยาเพื่อการผ่าตัดหัวใจหลอดเลือดใหญ่และทรวงอก	0	0	0	0	0
3	วิสัญญีวิทยาสำหรับผู้ป่วยโรคทางระบบประสาท	0	0	0	0	0
4	การระงับปวด/เวชศาสตร์ความปวด	0	0	0	0	0
5	วิสัญญีวิทยาสำหรับเด็ก	0	0	0	0	0
แพทย์เวชศาสตร์						
1	เวชศาสตร์ครอบครัว	2	6	0	0	2
2	เวชศาสตร์ป้องกันแขนงสาธารณสุขศาสตร์	0	0	0	0	0
3	เวชศาสตร์ป้องกันแขนงระบาดวิทยา	0	0	0	0	0
4	เวชศาสตร์ป้องกันแขนงเวชศาสตร์ป้องกันคลินิก	0	0	0	0	0
5	เวชศาสตร์ป้องกันแขนงเวชศาสตร์การบิน	0	0	0	0	0
6	เวชศาสตร์ป้องกันแขนงอาชีวเวชศาสตร์	0	0	0	0	0
7	เวชศาสตร์ป้องกันแขนงสุขภาพจิตชุมชน	0	0	0	0	0
8	เวชศาสตร์ป้องกันแขนงเวชศาสตร์ทางทะเล	0	0	0	0	0
9	เวชศาสตร์ป้องกันแขนงเวชศาสตร์การเดินทางและท่องเที่ยว	0	0	0	0	0
10	เวชศาสตร์ป้องกันแขนงเวชศาสตร์การจราจร	0	0	0	0	0
11	เวชศาสตร์ป้องกันแขนงเวชศาสตร์วิถีชีวิต	0	0	0	0	0
12	เวชศาสตร์ฟื้นฟู	0	4	0	0	0
13	เวชปฏิบัติทั่วไป	0	0	57	0	27
ทันตแพทย์						
1	วิทยาเอ็นโดดอนต์	0	3	0	0	0
2	วิทยาการวินิจฉัยโรคช่องปาก	0	0	0	0	0
3	ทันตกรรมจัดฟัน	0	1	0	0	0
4	ทันตกรรมทั่วไป	0	2	5	0	0
5	ทันตกรรมประดิษฐ์	0	3	0	0	0
6	ทันตกรรมสำหรับเด็ก	0	1	0	0	1
7	ทันตกรรมทันตกรรม	0	0	0	0	0
8	ทันตสาธารณสุข	0	0	0	0	0
9	ปริทันตวิทยา	0	1	0	0	1
10	ศัลยศาสตร์ช่องปากและแม็กซิลโลเฟเชียล	0	2	0	0	0
11	ทันตกรรมบดเคี้ยวและความเจ็บปวดช่องปากใบหน้า	0	0	0	0	0
12	นิติทันตวิทยา	0	0	0	0	0

การบริการของศูนย์การแพทย์ปัญญานันทภิกขุ ชลประทาน

ศูนย์การแพทย์ปัญญานันทภิกขุ ชลประทาน ได้มีการให้บริการแก่ผู้รับบริการ ดังนี้

1. แผนกตรวจโรคทั่วไป
2. แผนกอายุรกรรม
3. แผนกศัลยกรรม
3. แผนกจักษุ
4. แผนกโสต ศอ นาสิก
5. แผนกศัลยกรรมกระดูก
6. แผนกเวชศาสตร์ฟื้นฟู
7. แผนกกุมารเวชกรรม
8. แผนกสูติ-นรีเวชวิทยา
9. แผนกทันตกรรม
10. คลินิกปัญญานันทภิกขุ
11. คลินิกประสานใจ
12. คลินิกผิวหนังและเลเซอร์
13. คลินิกแพทย์แผนไทยและแพทย์ทางเลือก
14. คลินิกจิตเวช
15. ตรวจประกันสังคม

ทั้งนี้ มีการให้บริการอาคารสนับสนุนการให้บริการทางการแพทย์และระบบสารสนเทศ ศูนย์การแพทย์ปัญญานันทภิกขุ ชลประทาน (อาคารจอตระถ) สามารถจอตระถได้ทั้งสิ้น 574 คัน

ในงบประมาณ 2567 ศูนย์การแพทย์ปัญญานันทภิกขุ ชลประทาน ได้มีการเปิดให้บริการเพิ่ม ดังนี้

1. ศูนย์ความเป็นเลิศด้านโรคมะเร็ง โรคมะเร็ง อิมมูโนวิทยา และระบบทางเดินหายใจ ชั้น 4 อาคารปฏิบัติการและการเรียนการสอนฝั่ง B

ในงบประมาณ 2568 ศูนย์การแพทย์ปัญญานันทภิกขุ ชลประทาน ได้มีการเปิดให้บริการเพิ่ม ดังนี้

1. ศูนย์ดูแลผู้สูงอายุ แบบรายวัน, รายเดือน ศูนย์ปัญญานันทภิกขุ
2. ศูนย์บำบัดผู้ติดการพนันทุกประเภท อาคารผู้ป่วย 3

สถิติการให้บริการ

ผู้ป่วยใน

ผู้ป่วยใน	ปีงบประมาณ/คน			
	2564	2565	2566	2567
จำนวนผู้ป่วยใน	11,006	14,033	15,748	16,600

ผู้ป่วยนอก

ลำดับ	แผนก	ปีงบประมาณ/คน			
		2564	2565	2566	2567
1	อายุรกรรม	85,533	94,363	78,619	94,297
2	ศัลยกรรม	24,036	29,847	33,864	33,286
3	สูติ-นรีเวชกรรม	32,235	33,203	32,278	30,463
4	กุมารเวชกรรม	22,693	24,419	28,121	30,343
5	โสต ศอ นาสิก	10,496	12,065	13,565	14,177
6	จักษุวิทยา	25,607	32,862	39,020	42,403
7	ศัลยกรรมกระดูก	23,880	25,430	29,330	31,421
8	เวชศาสตร์ฟื้นฟู	3,377	4,892	5,662	5,426
9	จิตเวช	17,156	17,431	19,612	19,979

ลำดับ	แผนก	ปีงบประมาณ/คน			
		2564	2565	2566	2567
10	ทันตกรรม	9,282	13,998	16,298	17,494
11	เวชศาสตร์ฉุกเฉิน	84,182	90,017	98,184	101,728
12	กายภาพบำบัด	35,127	40,331	44,673	48,267
13	ตรวจโรคทั่วไป	23,127	23,813	25,770	29,861
14	ประกันสังคม	17,461	14,990	11,699	11,856
15	ศูนย์หัวใจ	222	1,760	3,176	3,406
16	ศูนย์สุขภาพ (PCU)	32,705	34,913	36,757	43,179
17	สามเสน	7,638	8,577	8,996	8,638
18	บริการอื่นๆ	19,988	37,796	32,683	23,022
19	ไม่พบแพทย์	41,721	63,483	69,881	78,355
	รวมทั้งสิ้น	516,466	604,190	628,188	667,601



ภาคผนวก



ผลงานดีเด่นของบุคลากร

ศูนย์การแพทย์ปัญญานันทภิกขุ ชลประทาน มหาวิทยาลัยศรีนครินทรวิโรฒ มีการส่งเสริมให้อาจารย์ขอรับรองสมรรถนะตามเกณฑ์กรอบมาตรฐานวิชาชีพของสหราชอาณาจักร UKPSF เพื่อให้ได้อาจารย์ที่มีคุณภาพเป็นที่ยอมรับในระดับสากล โดยมีจำนวนอาจารย์ที่ได้รับรองตามกรอบมาตรฐานของสหราชอาณาจักร (UKPSF) ประจำปีงบประมาณ 2567 จำนวน 9 ราย ดังนี้



ขอแสดงความยินดี
กับ
พญ.นัลลิกา เก่งสกุล
ระดับ Fellow

อาจารย์ที่ได้รับการรับรองคุณภาพ
ด้านการจัดการเรียนการสอน
ตามกรอบมาตรฐานวิชาชีพของสหราชอาณาจักร
(The United Kingdom Professional
Standard Framework; UKPSF)



ขอแสดงความยินดี
กับ
พญ.เพนชญา คงอ่อน
ระดับ Fellow

อาจารย์ที่ได้รับการรับรองคุณภาพ
ด้านการจัดการเรียนการสอน
ตามกรอบมาตรฐานวิชาชีพของสหราชอาณาจักร
(The United Kingdom Professional
Standard Framework; UKPSF)



ขอแสดงความยินดี
กับ
นพ.สิงหา ศรีริษาพัฒนา
ระดับ Fellow

อาจารย์ที่ได้รับการรับรองคุณภาพ
ด้านการจัดการเรียนการสอน
ตามกรอบมาตรฐานวิชาชีพของสหราชอาณาจักร
(The United Kingdom Professional
Standard Framework; UKPSF)



ขอแสดงความยินดี
กับ
แพทย์หญิงวิลาวัลย์ เต็มกลิ่นจันทน์
ระดับ Fellow

อาจารย์ที่ได้รับการรับรองคุณภาพ
ด้านการจัดการเรียนการสอน
ตามกรอบมาตรฐานวิชาชีพของสหราชอาณาจักร
(The United Kingdom Professional
Standard Framework; UKPSF)



ขอแสดงความยินดี
กับ
นายแพทย์ประจักษ์ จิรธรรมรัตน์
ระดับ Fellow

อาจารย์ที่ได้รับการรับรองคุณภาพ
ด้านการจัดการเรียนการสอน
ตามกรอบมาตรฐานวิชาชีพของสหราชอาณาจักร
(The United Kingdom Professional
Standard Framework; UKPSF)



ขอแสดงความยินดี
กับ
ผศ.พญ.นริศรา วงศ์ทอง
ระดับ Fellow

อาจารย์ที่ได้รับการรับรองคุณภาพ
ด้านการจัดการเรียนการสอน
ตามกรอบมาตรฐานวิชาชีพของสหราชอาณาจักร
(The United Kingdom Professional
Standard Framework; UKPSF)



ขอแสดงความยินดี
กับ
แพทย์หญิงปิยพร ทรงฉวีศิริ
ระดับ Fellow

อาจารย์ที่ได้รับการรับรองคุณภาพ
ด้านการจัดการเรียนการสอน
ตามกรอบมาตรฐานวิชาชีพของสหราชอาณาจักร
(The United Kingdom Professional
Standard Framework; UKPSF)



ขอแสดงความยินดี
กับ
ผศ.พญ.จรงจิต ไกรวัฒน์พงศ์
ระดับ Fellow

อาจารย์ที่ได้รับการรับรองคุณภาพ
ด้านการจัดการเรียนการสอน
ตามกรอบมาตรฐานวิชาชีพของสหราชอาณาจักร
(The United Kingdom Professional
Standard Framework; UKPSF)



ขอแสดงความยินดี
กับ
ผศ.พญ.วรพุด ด้งสิริพัฒน์
ระดับ Fellow

อาจารย์ที่ได้รับการรับรองคุณภาพ
ด้านการจัดการเรียนการสอน
ตามกรอบมาตรฐานวิชาชีพของสหราชอาณาจักร
(The United Kingdom Professional
Standard Framework; UKPSF)

บุคลากรที่ได้รับรางวัลหรือมีผลงานที่ได้รับรางวัลจากหน่วยงานภายนอกมหาวิทยาลัย

1. นางสาวสุกัญญา สอนลิลา ตำแหน่ง พยาบาล หน่วยการพยาบาลผู้ป่วยศัลยกรรมกระดูก 15/1

ได้รับรางวัล พยาบาลพี่เลี้ยง หน่วยงานที่ให้รางวัล วิทยาลัยพยาบาลบรมราชชนนี จังหวัดนนทบุรี
วันที่ได้รับรางวัล 1 สิงหาคม 2567



งานเชิดชูเกียรติ "วันมหาวิทยาลัยศรีนครินทรวิโรฒ" ปีการศึกษา 2566



บุคคลากรดีเด่นภายใน ศูนย์การแพทย์ปัญญานันทภิกขุ ชลประทาน
ประจำปีงบประมาณ 2567

ศูนย์การแพทย์
ปัญญานันทภิกขุ ชลประทาน

บุคลากรดีเด่น ประจำปี 2567

พศ.นพ.สมชาย สุขอารีย์ชัย

ตำแหน่ง : ผู้ช่วยศาสตราจารย์
(หัวหน้าภาควิชาเวชศาสตร์ครอบครัว)
ดีเด่นด้านวิชาชีพ



ศูนย์การแพทย์
ปัญญานันทภิกขุ ชลประทาน

บุคลากรดีเด่น ประจำปี 2567

พศ.พญ.กัลย์สุดา อริย-วัตรกุล

ตำแหน่ง : ผู้ช่วยศาสตราจารย์
(ผู้ช่วยผู้อำนวยการฝ่ายคลินิกประมง)
ดีเด่นด้านบริการ



ศูนย์การแพทย์
ปัญญานันทภิกขุ ชลประทาน

บุคลากรดีเด่น ประจำปี 2567

พว.อชิรารัตน์ รัตนสิงห์

ตำแหน่ง : พยาบาล ชำนาญการพิเศษ
(หัวหน้าหน่วยการพยาบาลผู้ป่วยพิเศษหทัยกรรม)
ดีเด่นด้านบริการ



ศูนย์การแพทย์
ปัญญานันทภิกขุ ชลประทาน

บุคลากรดีเด่น ประจำปี 2567

พว.ศิริวงษา อามระติษฐ์

ตำแหน่ง : พยาบาล ชำนาญการ
ดีเด่นด้านวิชาชีพ อันดับ 1



ศูนย์การแพทย์
ปัญญานันทภิกขุ ชลประทาน

บุคลากรดีเด่น ประจำปี 2567

คุณชลธิชา ชันเกตฤ

ตำแหน่ง : ผู้ปฏิบัติงานทั่วไป
ดีเด่นด้านบริการ อันดับ 1



ศูนย์การแพทย์
ปัญญานันทภิกขุ ชลประทาน

บุคลากรดีเด่น ประจำปี 2567

คุณวิลาศลักษณ์ นัยรมิต

ตำแหน่ง : ผู้ช่วยพยาบาล
ดีเด่นด้านบริการ อันดับ 2



ศูนย์การแพทย์
ปัญญานันทภิกขุ ชลประทาน

บุคลากรดีเด่น ประจำปี 2567

ร.ต.อ.หญิง พว.นพวรรณ พุกเกษร

ตำแหน่ง : พยาบาล
ดีเด่นด้านวิชาชีพ อันดับ 2



ศูนย์การแพทย์
ปัญญานันทภิกขุ ชลประทาน

บุคลากรดีเด่น ประจำปี 2567

คุณไฉ่ บุญมาก

ตำแหน่ง : พนักงานบริการ
ดีเด่นด้านบริการ อันดับ 3



ศูนย์การแพทย์
ปัญญานันทภิกขุ ชลประทาน

บุคลากรดีเด่น ประจำปี 2567

พว.อำพรรณ ยินดี

ตำแหน่ง : พยาบาล ชำนาญการพิเศษ
ดีเด่นด้านวิชาชีพ อันดับ 3





ศูนย์การแพทย์ปัญญานันทภิกขุ ชลประทาน มหาวิทยาลัยศรีนครินทรวิโรฒ พร้อมดูแลสุขภาพให้ชาว จังหวัดนนทบุรีและพื้นที่ใกล้เคียง ด้วยศักยภาพพระดับ EXCELLENT ด้วยทีมแพทย์ผู้เชี่ยวชาญเฉพาะทาง พร้อมให้การรักษอย่างครบวงจร อาทิ ภาวะการบาดเจ็บหลายอวัยวะ มะเร็งและเคมีบำบัด การเปลี่ยนถ่าย กระเจกตา การผ่าตัดข้อเข่าเทียม การผ่าตัดผ่านกล้อง และยังมีศูนย์จ้อประสาทตา และศูนย์ตรวจรักษา ความผิดปกติของการนอนหลับ ที่พร้อมให้บริการ

ศูนย์การแพทย์ปัญญานันทภิกขุ ชลประทาน มศว
โรงพยาบาลมหาวิทยาลัย
พร้อมให้บริการด้วยศักยภาพพระดับ Excellence

ศูนย์การแพทย์ปัญญานันทภิกขุ ชลประทานพร้อมให้บริการในฐานะ
โรงพยาบาลมหาวิทยาลัยที่มีการเรียนการสอนและผลิตบัณฑิตแพทย์
ของคณะแพทยศาสตร์ มหาวิทยาลัยศรีนครินทรวิโรฒ รวมทั้งการให้บริการ
ด้านการตรวจวินิจฉัย รักษา และฟื้นฟูอย่างครบวงจร ภายใต้วิสัยทัศน์

“โรงพยาบาลมหาวิทยาลัยแห่งปัญญาที่มุ่งสู่ความเป็นเลิศ”

(A University Hospital of wisdom aspiring for excellence)

ควบคู่ไปกับการเป็นโรงพยาบาลแห่งความดีงามและโรงพยาบาลคุณธรรม
ตามรอยแนวทางของหลวงพ่อบัณฑิตที่กล่าวไว้ว่า

“ยิ่งให้...ยิ่งได้”

